新天津

(中宣會登記證中字第一一七九號)
(內政部登記證警字第一八二九號)
(郵局掛號按總包優待寄遞之報紙)
社址天津義界大馬路電報掛號七一一七
營業部電話四局五九七 廣告股五九八號
編務部電話四局八〇〇 編輯部三〇〇號
本埠零售大銅元六枚。一月七角。半年四元。全年七元。外埠一月八角。半年四元二角。全年八元。郵票代價九五扣

當天有奶了

(價目)每瓶洋二元(用六天) 每瓶一元二角(用二天) 注意:函購款到即寄 加費二角

壽星牌生乳靈

乳汁是血變成的 味甜汁厚。養血通氣。激動乳腺。好乳常滿。婦人奶媽。飲之當天奶下如湧泉。小孩胖壯皆大歡喜。

總發行處 天津東馬路郵局北 大同藥房啟 電話三局七二一九

萬應萬靈 二天油

主治

霍亂抽筋 時行瘟疫 眩暈猝倒
人事不省 上吐下瀉 產後風迷
感冒傷風 頭痛牙痛 以及
皮膚各症 搽食兼施 藥到病除

二天堂出品 天津北馬路源信行總經理 電話二局三一二九
◈濟南分銷處◈三馬路緯三路大同志

注意

每吸十支裝別墅烟一小包即有得自行車一輛或五元禮券之希望

十支裝別墅牌香烟大贈獎品包包不空

(一)別墅牌香烟係用高等烟葉加工製造而成。烟味芬芳。裝璜精美。
(二)十支裝每小包內。均附有獎品兌換券。並無空獎。
(三)普通獎品計有五元禮券。力士香皂。及本牌香烟。
(四)特別獎品係上好自行車。

大減價

五十支大長城香烟 每桶三元
十支大長城香烟 每包三十四枚
五十支金斧香烟 每桶四元
十支金斧香烟 每包二十四枚

中國南洋兄弟烟草公司出品

國民政府航空公路建設獎券

政府發行 財部保証 獎金極豐 立致鉅富

第八期現已發行

河北全省總經理處 天津中國國貨銀行 法租界八號路一百十號

天津售券處

中央銀行 英租界中街
中國銀行 法租界
大陸銀行 法租界
交通銀行 法租界
上海銀行 法租界
鹽業銀行 法租界
順興銀號 法租界梨棧
聚元票行 法租界綠牌電車道
興源分號 日租界四面鐘
可成銀號 法租界天祥後門
民豐銀號 英租界小白樓
寶德銀號 英租界海大道
民生銀號 法租界

寶聚銀號 日租界盛德里口
匯通銀號 日租界旭街北口
裕大銀號 日租界旭街
隆源銀號 河北地緯路東口
寶豐票行 大胡同南口
增達票行 北海樓對過
華洋書莊 法租界天祥
萬寶源票行 法界廿四號路
德慶厚銀號
伯蘭廷藥房 日租界福島街
華竹綢緞莊 特一區海寧路
天津商業放款銀行 日租界 法租界 英界大沽路

永興銀號 老車站
聚興銀號 日租界旭街
永信票行 東北城角
德泰印字館 法租界梨棧
順記成錢號 東浮橋西口
恒源成錢號 北大關
中國旅行社 法租界
國貨售品所 北馬路
仁昌綫店總號 東馬路
益林春鮮貨局 法租界
美國熨衣公司 英租界
中原公司 日租界 法租界

北平售券處

永增號 西單牌樓
恒記號 西單牌樓
豫康東 東安市場
致祥公號 西單牌樓
裕和號 西四牌樓
稻香村 東安市場
友信號 菜市口
天慶魁 東單牌樓
森春陽 東四牌樓
隆泰號 西四牌樓
中興號 煤市街
源豐棧 鼓樓前
祥和齋 崇文門內
泰昌號 馬市大街

中三元 煤市街
聚興號 王府井大街
源興長 東四牌樓
正通銀號 珠寶市
源利銀號 前門大街
中國旅行社 西交民巷
三聚源銀號 前門外廊房
六和源煙行 前門外三條
國貨售品所 王府井大街 食店街
中法工商銀行 東交民巷

榆關總售券處 唐山中國銀行 秦皇島中國銀行
保定售券處 中國銀行 信義恒綢店
滄縣售券處 蓉記稻香村
石家莊總售券處 中國銀行
邢台總售券處 中國銀行

◁周澤民▷ 內科外科各症 搽吃併用立效

(萬病勝金油)

時行瘟疫霍亂吐瀉 頭暈身熱船車發暈 傷風鼻塞風火牙痛 化痰止咳口氣腥臭 惡心嘔吐腮腫喉痛 偏正頭痛紅白痢疾 蚊虱咬腫夏天痧毒 皮膚燥癢臉生疙瘩 疥癬瘡瘡中風中痰 水火燙傷花柳中毒 皮膚各症腰骨節痛 拔毒生肌每瓶三角

△世界著名調經愈帶▽ 周澤民婦科女貞丹

婦女月經不調時多時少或一月數來或數月不至腹脹肚痛赤白帶下體瘦身倦頭眩耳鳴腰痠腿痛血寒血崩經痛乾癆咳嗽冷婦諸般血分病胎前產後雜症宜內服女貞丹有活血生血調經種子之功另有女貞膏與丹功同內服外貼奏效尤速(定價)單料女貞丹每盒洋一元加料洋二元單料女貞膏每張一元加料洋二元

總發行惠民藥房 天津南市平安大街由燕樂昇平往西走路南……經售處北門外協成信法界勸業場後門森記稻香村唐山中新德藥房北平華美張家口中華石家莊信德恒彰德同春順德道生保定中外濟南華歐鄉五洲開封太和鄭州麗華許昌中西太原三晉徐州中法藥房山海關婦嬰辛集許廣生

請吸人參牌香煙

◈轟動津沽大贈品◈ ◈打破有獎新紀錄◈

1.伍拾元禮券(至本公司換取禮券)
2.貳拾元禮券(至本公司換取禮券)
3.拾元禮券(至本公司換取禮券)
4.伍元禮券(至本公司換取禮券)
5.壹元禮券(至本公司換取禮券)
6.光明電影券(憑此券至影院入座)
7.新新電影券(憑此券至影院入座)
8.河北電影券(憑此券至影院入座)
9.丹桂電影券(憑此券至影院入座)
10.一張換烟券(每券換取本煙一盒)
11.五張換烟券(積五張換本烟一盒)

◈中國華美烟公司出品◈

帽業第一家

本廠新出品 最新禮式 三帽商標 毛帽

天津法租界 盛錫福

美國柴油福爾般發動機

現由美國又運到大批柴油發動機各馬力俱全價廉物美希望臨敝行採購 用途,磨麵,碾米,軋花,彈花,榨油,灌田發電等用

天津公懋洋行

律師夏彥藻

代理民刑訴訟訂婚約遺囑備充法律顧問

事務所 天津義界三馬路四十四號 電話四局二十號(一處)

孔氏吐血噙化丹

專治男婦各種吐血咯血痰血嗽血諸般肺病五勞七傷痰喘等症如經中西名醫難治不治者即服此丹無不全愈 北平前外高井胡同孔宅啓

總經理 天津老西開教堂後育德里九號陳宅

本報十週年紀念各種小說大減價三星期

零售照原價七扣八扣不等。批發特別價廉。自九月一日起。至九月二十一日止。決不展期。各界愛閱本報小說諸君及熱心營業者。速爲批購可也。

本報叢書出版股啟

社論

論尊孔必須讀經（續）

（李實忱）

況趙普爲中書令。嘗曰。吾以半部論語定天下。以半部論語安天下。是又知論語脫化於六經。而爲保國忠君之主要也。眞宗日御經筵。藉以開張聖德。令崔歐正講尙書。邢昺講春秋。以呂文仲等爲侍讀學士。邢昺爲侍講學士。侍讀侍講之。此其始也。是故眞宗經學淵萃。治化覃敷。大河南北間。有鄒魯溫文之象焉。仁宗至性純篤。勤勉誦經。置崇政殿說書。賈昌期誦說明白。帝多質問。又作邇英延義二閣。命蔡襄書無逸篇於屏後。雖值兩部多事。偶然罷講。卒因趙師民之諫。命曾公亮等誦讀如常。卽盛暑不辭以倦。虛心向學。又善納言。溫故而知新。敦厚以崇禮。端本善則之君也。宜其官明聖化。有於雍於變之休哉。英宗仰承遺訓。樂善親賢。令司馬光依乾興故事。講論語。讀史記。勿以寒暑爲辭。此法祖之賢孫。亦尊德樂道之令主也。神宗誤用僉壬。妄行新法。王安石等。又認託官禮。不顧貽禍蒼生。於是程顥上疏。去用老臣賢儒。不勞職事。日侍便殿。講論道義。以輔養聖德。又擇天下賢俊。使得陪侍法從。朝夕延見。開陳善道。講磨治體。以廣聽聞。庶幾聖德益明。王猷允塞。所謂談言微中。善格君非。此其選乎。然帝志在有爲。情存汎覽。曾鞏患之。因上疏言持知要知與。實行聖人之言。可云洞燭穩微。引君當道者矣。哲宗時。程頤以經術湛深之士。爲崇政殿說書。因上疏曰。天下重任。惟宰相與經筵耳。天下治亂係宰相。君德成就責經筵。忠君之心。不刊之論也。（未完）

郭泰祺在國聯大會演說

喚起會衆注意最重要之三點

中央社日內瓦十四日路透電。中國駐英公使郭泰祺。今日在國聯大會演說。喚起會衆對三主要點之注意。其中之一點爲遠東問題之全部。現孤懸而未決。國聯對此項佔領問題通過最後之裁判。現仍對其裁判担負責任。自一九三三年二月二十四日國聯大會一致通過報告書後。中國對判決中包含之義務遵守毫不遲疑加以遵行。並希望報告書中之建議立見施行。尤其爲不承認問題。中國對此問題之態度始終堅決。及屬國聯會員國同情於不承認之態度原則者。均應對中國之態度予以贊助。郭氏繼稱。有一部遠之國。中雖已冒然承認此國東北之非法組織。就中國觀點及以國聯一份子言。中國以爲此種舉動。實屬違反盟約。國際自應徹查懲處。郭氏並謂此事在事實上雖不足介意。但在理論上則爲嚴重。邇來有對受大會報告書拘束之各國頻施恐嚇者。又謂渠願陳述之第二點。則爲國聯對本案迄仍繼續負責。現因日趨緊張之局勢。及對於遠東和平之威脅。國聯之責任亦日漸重大。任何國家之拒來日內瓦。固不能對本案發生若何影響也。破壞條約及在遠東侵略之繼續存在。所及於全世界之廣大影響。實爲最重要之點。今日之情勢。與國聯所盼望及決定者愈離愈遠。若言進步。奚異夢想。今日之滿洲。仍與初被佔領時之情狀無殊。郭氏宣稱。蘇聯之卽將加入國聯。及美國與國聯之日趨密切合作。其原因所在。至少一部分爲遠東之衝突。太平洋漸成世界暴風雨之中心。吾人引爲不幸者。我東北各省之被繼續軍事佔領。已完全無疑的造成今日世界之最緊迫的危機。另一大戰蓋因遠東之戰爭危機與歐洲之前途有密切不可分離之關係。中國竭誠歡迎蘇聯卽日加入國聯。蘇聯在軍縮會議之合作的努力。爲其國家權威之佳兆。蘇聯且曾對侵略國予以最清澈而確當的定義。郭氏結論稱。中蘇兩國在維持遠東及太平洋之和平上具有共同之利益。而我人從此可在國聯組織中携手爲和平努力而合作。尤堪欣忭云。

永定河水又漲

汛期已過無危險

北平電話。永定河因上游降雨。盧溝橋水標昨又回至一丈一尺。計漲一尺。但汛期已過。並無危險。該河河務局定二十一日舉行安瀾典禮。

長垣災民請賑

黃河水勢漸落

北平電話。華洋義賑會昨接濮陽電告。黃河水勢日落。長垣決口可無危險。但長垣災情慘重。懇請從速救濟。

巨型機昨抵京

今日離京赴滬

南京十四日專電。歐亞巨型飛機。十四日早十一時由青飛京。降落明故宮飛機場。歡迎者朱家驊，張道藩，戴傳賢，朱培德，褚民誼，石瑛，唐生智，張治中，陳其采，津浦局長邸韓，歐亞總經理李景樞，董事長王江泉，及交部各司司長等。合後。公司方面卽請各要人均登機。由格氏駕駛飛遊京市一週。下午三時半招待各界領袖乘機飛遊京市。定十五日晨離京赴滬。卽行駛粵平航線。

杭州連日大雨

錢塘江水微漲

杭州十四日專電。此間於（十三日）澈夜大雨。日間時陰時雨。晚復大雨。終宵未停。迄（十四日）午四時尚未止。錢塘江水微漲。

開封戶口調查

二五七五零五人

開封十四日專電。開封市八月份戶口調查。計戶口共六零六五九戶。計男一六九三零四人。女一一八五零四人。計二五七五零五人。

江浙皖旱災損失

共五萬二千餘萬元

南京十四日專電。實部中央農業實據所近據農情報告員之調查報告。估計江，浙，皖，三省本年旱災損失。（一）受災田地面積。蘇四九四五三零零零市畝。浙二一七九零零零市畝。皖三十零二七零零零市畝。（二）受災田地面積當總田地面積百分率。蘇五四。浙五三。皖六九。（三）主要作物損失總估計。蘇二萬一千八百餘萬元。皖一萬六千四百餘萬元浙一萬四千六百餘萬元。

黃郭昨抵京謁汪

黃談北上日期尚難決定

上海十四日專電。唐有壬十三日晚訪黃郭。談約一小時。對華北財政問題商有相當辦法。黃偕秘書何傑才及隨員兩人十四日晨八時乘特快車首京。據其親信談。黃抵京謁汪請示。留京兩三日卽北返視事。

南京十四日專電。黃郭十四日下午二時乘車抵京在和平門下車。唐有壬曾仲鳴等往迎。卽驅車赴鐵部四號官舍休息。黃談此來係謁汪。須留時期自己亦難決定。黃對記者所詢離京後是否卽行赴平一節。謂須汪後方能決定。又有詢以最近曾否接到殷同來電報告華北情形者。黃謂自己亦不知道。於卽拱手忽忽告退。記者亦分散。黃隨偕唐曾步至汪宅陪談。據可靠方面探悉。黃勾留一二日卽赴平。又電。汪十四日晚一時在鐵部官舍歡宴黃郭。邀褚民誼，唐有壬，曾仲鳴等作陪。

導淮會今日開會

南京十四日專電。導淮會定十五日晨開例會。該會一年導淮引灌溉工程計劃進行將半。俟部伯劉米濆引河完成。卽導淮入海。經費向中英庚款會借就。僑委會定十五日遷入黃泥崗新會址。

南京獲偽幣機關

王玉福等三人被捕

南京十四日專電。警廳以市面時常發現偽鈔偽洋。令偵探隊查緝。頃在演武廳二十七號查獲偽造機關及王玉福，梁傳松，楊玉潔，三犯。起出偽鈔偽幣及用具材料多件。已解警廳法辦。

方覺慧昨抵平

事畢卽赴津濟

北平訊。中委方覺慧。昨（十四日）晨八時十九分乘平浦通車抵平。視察華北黨務。在平事畢。卽赴津濟。視察後返京向中央報告。

鐵協今日閉幕

昨日繼續開會

北平訊。鐵路協會二十三週年會前日開幕。昨日（十四日）上午八時繼續開會。今日（十五日）上午討論提案。下午二時舉行閉幕式。

山城鎮被襲擊

市內慘遭焚掠

瀋陽十四日日本電通電。十二日下午九時半。有匪賊二百名。襲擊山城鎮。並於市內大肆焚掠。致使該地日僑被擊斃八名。

港東發現颶風

現向西北進行

南京十四日專電。中央氣象所息。香港東南部洋面發生颶風。現向西北西進行。將襲長江下游。影響甚微。

新人月刊第一期出刊了

凡願意看一種有益身心的刊物嗎。家中有男女小孩嗎。有婦女嗎。怎樣使他們曉得孝悌忠信禮義廉恥呢。怎樣使他們不愛現代衣冠禽獸的潮流殺壞呢。怎樣使他們知道古今中外聖賢士女英雄偉人的事蹟呢。就請訂閱一份新人月刊。內中一半圖畫。一半文字。[illegible]論人由幼至老[illegible]至終。寫的清楚

開灤礦務局廣告

天津開灤煤廠交貨

茲將各項煤價分別開列於左

過篩塊煤每公噸八元九角五分

二號末煤每公噸八元二角五分

[illegible]

中法儲蓄會普通儲蓄部

紀念儲金 定期一年 週息一分 並有贈品

存洋一百元……贈精美紋皮夾一隻

存洋二百元……贈精美女皮夾一隻

詳章[illegible]

孫科抵京之談話

白銀流出非全受美元影響

憲法草案或提五全會討論

南京十四日專電○孫科，馬超俊，吳經熊，陳劍如等○十三日夜乘快車附掛花車於十四日晨七時到京○孫下車後即乘汽車逕返陵園私邸休息○九時餘赴立法院主持大會○孫與記者談○（一）美公布白銀國有令後○產銀區議員○及銀鑛業主○收買白銀十萬萬金元○並主多發金鈔○但羅斯福僅在國內確定金銀法價○向民間强迫征銀○採取穩健緩進態度○收買國內白銀○以求實現貨幣膨脹政策○安定國內銀價與銀業之救濟○目前美國既不向海外大批買銀○則於我國關係較小○據聞今年七個月內我國入超達三萬萬餘萬元○白銀流出甚夥○但此幷非完全受美元之影響○○因我國國際貿易向爲入超國○國貨與外貨不能相抵○硬幣自然流出也○○羅斯福爲恢復一九二六年之繁榮局面起見○實行經濟復興政策○現在試驗期中○一般人觀察○認美經濟已有轉機○但共和黨表示反對○認此政策過于空洞○（二）蘇俄加入國聯後○其對日態度當較前强硬○歐洲局面除非德欲衝破環境發生危險性外○暫時可告穩定○（三）五全大會開會期近○望黨內同志精誠團結○集中國力○共挽危亡○憲法草案○五全大會時或提出討論○征求同志意見○（四）本人赴贛否未定○

憲草意見書

由傅秉常等審查

立法院昨日會議議決

南京十四日專電○立法院十四日上午九時開第六六次會議○到委員馮兆異陳長蘅傅秉常等七十五人○主席孫科○討論（一）審議中華民國憲法草案案○議決○（甲）憲法草案意見書○由委員傅秉常，陶履謙，林彬，審查○由傅召集○（乙）於九月二十一二十二日繼續討論○（二）審議商人債務清理暫行條例草案案○議決○付民法委會會同商法委會審查○（三）審議公有土地處理條例案案○議決○付土地委員會會同法制委會審查○（四）審議商事調解公會章程草案案○議決○付商法委會審查○（五）本院法制委會會同財委會報告審查審計法草案案○及審查委託審查規則案○審查審計法施行細則草案案○審查陸海空軍委託審查規則案○議決○以上四案照審查意見通過○

宋哲元昨來津

日內回平轉察

本市消息○察主席宋哲元○昨日下午七時由平來津料理私事○日內仍回北平○轉返張垣○

安欽昨日謁陵

在京公畢即赴藏

南京十四日專電○安欽十四日午率隨員等謁陵○俟在京公畢即赴藏○現已由中國旅行社在滬代購赴印度輪船艙位○

瑞加德昨抵京

石瑛今日宴請

南京十四日專電○法海軍遠東司令瑞加德○寒（十四日）晨九時乘艦抵京○訪謁汪院長，陳海長，石市長等○石瑛定十五日宴請瑞氏○法使館代辦賀本諾定十六日舉行茶舞會○招待瑞氏○並柬請我各機關長官參加○

懸賞緝人

啓者敝號同人馮守藩現年廿六歲山西汾陽縣人因去滄縣辦公竟以敝號名義在滄縣春和公斗局支去鈔票洋二千七百元於七月廿九號由滄拐欵逃走不知去向如有知其下落者將該馮某擒獲交到當地軍警機關酬洋一百元如知音信因而由敝號自行擒獲者酬洋五十元決不食言

桑園萬成號啓

德元首希特勒

曾接見劉崇傑

南京十四日專電○外交界息○德國元首希特勒初次十二日以元首資格接見各國駐德使節○接見我駐德劉公使時○曾詢我國近情○

英經濟視察團

已自桑港赴日

桑港十三日新聯電○英國經濟聯盟之「滿洲國」經濟視察團一行○在十三日乘龍田丸自桑港出帆赴日○

菲島提高關稅

日貨將增稅三倍

東京十四日電通電○菲律濱政府所提出之提高關稅案○已交上下兩院及稅制委員會討論○據聞似將對日貨中手織棉布，綫織棉布，人造絲品○陶磁器及橡皮鞋等○約增稅三倍○

王占元昨逝世

政界元老又弱一個

本報特訊○前湖北督軍王占元○年來蟄居津門○不問時事○聞於昨日（十四日）上午四時○因病歿於寢所○政界元老○又弱了一個云○

魁業隆石棉製造廠緊要聲明

本廠原由福緣堂東蔭堂玉德堂三家合資創辦茲因福緣堂東蔭堂惡意經營從中議妥情願將股本退出立有退股契約嗣後魁業隆歸玉德堂一家營業至將來營業上之盈虧統與福緣堂東蔭堂毫無關係恐未週知特此聲明

福緣堂東蔭堂玉德堂同啓 二十三年九月十日

北平官吏販毒案

牽涉多人案情擴大

平訊○平市公安局內三區巡長李鴻賓○因包庇韓人在界內販毒○經偵悉捕押該局三科審訊○李口供出平時包庇韓人販毒不諱○並牽涉人員甚多○案情範圍已擴大○故該局將一一逮捕○詳細研審○因此在最近一二日內○不能解往衛戍司令部審訊○又平市公安局保安第一分隊長于洢淇○與密查公安局長劉萬達販毒○經公安局捕獲○當將於送衛戍司令部審判○劉則僅販鴉片○故交法院審理○近有劉之關係人紀濡泗等○因劉未觸犯嚴禁烈性毒品暫行條例○呈請市府送法院辦理○市府昨已批示云○

援助在滬俄婦

國聯正在研究

中央社日內瓦十三日路透電○南京國際難民局○今日致國聯之報告書○謂在滬避難之俄國婦女○其所墮落之狀況○不堪言狀○在華俄婦○因種種理由○不能效法其男子之所爲○以低於歐人工資之僱價謀取職業○故不得已乃淪入白奴買賣之境○俄國難民不能與華人同化○因是之故○唯一希望在將此俄人移往他國耳○但經費奇缺○研究此報告書之國聯委員會甚爲震動○刻正攷慮如何籌欵及與白奴委員會合作辦法

武力解決工潮

美下令逮捕共黨

紐約十三日路透電○緬特島州長葛林○因該州紡織工潮愈臻惡劣○今日以電話致羅總統○請准於必要時調用中央軍隊○羅總統已允之○葛林州長現已下令逮捕境內共產黨○

著名東方學家

洛斐墜樓殞命

芝加哥十三日路透電○著名東方學家及人種學家洛斐博士○今日在此間某旅館八層樓之窗次墜地殞生○

日本三土事件

政界將受影響

東京十四日電通電○政友會及其他一部政界並司法界○對三土前鐵相事件○均重視該氏始終否認犯罪情形○而頗關心於其今後之供辭○當局方面雖視該氏之否認爲僞証○而予以起訴處分○但依審判之結果○若果係有罪○則適足益增於黨之罪戾○而將依政界淨化之立場○引起重大時局○反之○若果判爲無罪○則將引起司法部改革之聲○及小原法相責任問題○故無論其結果何如○其所生政治的影響頗爲重大○

朝鮮銀行總裁

定期視察中國

東京十四日新聯電○加藤朝鮮銀行總裁○預定於十八日由神戶乘長崎丸赴上海○在視察該地後赴南京○再赴漢口視察華中一帶○然後北上赴青島，天津，北平；再赴東北○途中經過奉天，長春○預定在十月下旬返京城本行○

東京市電爭議

當局將强制調停

東京十四日電通電○日內務省及警視廳首腦部○於昨日下午四時半至六時間○在內務次官官邸協議後○即決定依據調停法○着手市電爭議調停○而將於本早內○由藤沼警視總監召集雙方當事者○詢問其有所聲請調停之意○設雙方均無此意○則定於十五日實行强制調停○

東北日機關內容

日方已於昨日發表

東京十四日新聯電○日本在「滿」機關改革要旨○業已發表○至其機構內容○十四日由岡田首相河田書記官長所說明者如左○（一）內閣設立對「滿」事務局○將拓務省所管之關係事項大部分移管其內○公使對「滿」同策之統一○同時使其與中央機關現地機關秘切聯絡之○（一）對「滿」事務局設總裁及次長以下之職員○總裁之地位因係重要○故以權威者使命之○總裁爲親任官（一）對「滿」事查局設專任事務官○其他由各省高等官任命參與官○以輔佐事務官執行事務聯絡上必要之措置○（一）駐「滿」全權大使及其下之外交官○根據現行制度○使其存在○（一）對於南滿洲鐵道株式會社○及滿洲電信電話會明之業務監督○關東州知事及其他監督○以及滿鐵附屬地之行政權限○均附屬於駐「滿」全權大使前記諸權限之行使○應受內閣總理大臣之監督（一）爲處理全權大使之行政事項○在駐「滿」大使館內設置行政事務局○任命勅任之事務局長及其以下屬員○（一）事務局長及附屬職員之身分○屬於內閣總理大臣之系統○其所行之事務受內閣總理大臣監督之大使指揮監督○使行政事務局與外交官間之事務聯絡圓滿起見○由勅令制定兼任大使館參事官之外得兼任局長○（一）事務局長之下設置必要之部下（官房，庶務，經理）○統制事務局之組織○最好能使其簡單化○東京十四日電通電○日首相岡田○以在「滿」機構改革問題○已於本日閣議中作具體的決定○故於本日內入宮擬奏請批准該案○

要聞簡報

△僑教師資班○正辦入學手續○國外招收之學員二十五人已抵京○二十日左右開學○

△陳立夫，王陸一，褚民誼，十四日午在京歡宴楊虎城○

△雷震赴鄂湘視察畢○定十五日乘輪返京○

△關麟徵昨午由陝飛平○談陝定三期內禁絕毒品○

天津中國國貨銀行儲蓄部

欲挽經濟頹勢 以提倡儲蓄爲第一良法

種類齊全 手續簡捷

並備兩好運連環益儲蓄

利息優厚 歡迎儲戶 詳章備索

行址法租界八號路壹百拾號

…的人…位具有道德的新…）發行處天津義租界新天津報社營業部及各書店均代售○…票實收

開灤礦務總局天津售品辦公處

本局…各品欲知詳情者請向…電話三局二六六六號

存洋三百元…贈精美保險箱一隻

存洋五百元…贈純銀帝匣紀念盃一隻

存洋一千元…贈摩登白金女手表一隻 或新式蛇目白金懷表一隻

函索即寄

澤民老牌

代乳粉

育兒之法固以母乳爲最良但因母乳稀少或母體有病等障碍時勢必擇物以代之此非特有關嬰孩壽命與身體之且抑將來長大能否壯健亦有所關此粉適當調劑與人乳無異準諸生理以之冲服養嬰孩滋養富消化易大能代替人乳每罐洋一元

總發行 惠民藥房 天津南市平安大街燕樂昇平迤西路南

經售處 北門外協成信　法界泰記稻香村　東山中德　張家口中華順德　濟生石家莊信德　保定中外彰德同春　濟南華歐　太原三晉　鄭州耀華　大同福興恒

回力球賽

義商運動場

盛傳津沽　籌備年餘

●九月廿日星期四下午八時●

正式開幕

技巧神速　興趣盎然　從速訂座　以免向隅

場址在義租界花園傍

隆順榕 成記 參茸藥材莊

英租界黃家花園

第四分號開幕

國曆九月九日起減價二星期

電話三局三二一五四號

二十週年紀念

明記稻香村

大贈品卅天

國曆九月九日起

敬啟者敝號開幕以來於茲廿載歷蒙　各界　惠顧感謝奚似茲爲酬答新老主顧起見特舉行二十週年紀念大贈品三十天凡購貨滿一元以上者贈送有價物品一種多購多贈（洋酒紙烟牛奶等除外）尚祈　各界惠臨採購無任歡迎

宏仁堂 樂家老鋪

注意

本堂自九月一日起繼續減價兩個月以酬　主顧

設有郵政專櫃遞寄迅速

北平　總號前門外大柵欄路南　電話南局二一五二　二二五
　　　分號東四牌樓北大街路東　電話東局二三一五
天津　英租界海大道小白樓路東　電話三一八五四號
　　　法界廿七號路中原公司北隔壁　電話二一三七六　三一三六六號

河北省銀行通告

敬啟者本行前發行北平字舊版銀元券其五元者早經收回尚餘一元十元兩種流通市面爲數甚微茲爲便利商民起見特將舊版北平字一元十元券即日起陸續收回此後專發新版天津字一元五元十元三種銀元券全省通用以昭劃一各界持有舊版北平字一元十元銀元券者請臨本總分行或換新版券或兌取大洋均各任便至於本行角券不分北平字天津字仍舊照常通用恐未週知特此通告

欲買真正廣東藥請到

法租界四號路北洋廣告公司

鳴謝 半身不遂

內人前患四肢疼痛漸成麻木全身不能動轉服中西各藥不效幸服北平朝陽門內芳嘉園甲一號紀家追風丹不數日即愈銘感肺腑特此鳴謝

長辛店存車課王春輔啟

代售處　天津法界卅三號路七十三號　文德社　竊備處　齊鳥至誠藥社

遺精秘訣

有抱斯疾者請向北平前門外大柵欄屈臣氏大藥房馬大夫函取說明書則得　遺精之秘術

婦人幼女 百草丹

婦女經血不調皆由氣悶不舒所得以致赤白帶下肚腹脹滿

兩脅刺痛不思飲食倒飽脹悶經期不准前後虛弱經肚腹疼痛不時身作燒冷頭黃肌瘦氣短脾肺虛弱咳嗽痰喘夜不安眠或滑胎小產崩血或子宮虛寒度心血不合不能受孕或胎前腰酸腿疼胎熱上熱疼牙疼或產後瘀血不淨氣串聚血日久不治積聚疾病塊在肚腹以內時常疼痛或服多藥無效速服此丹輕半料重二料全愈此丸化瘀調氣經子婦女仙丹也每料十二付兩元暖子宮五角每三料五元服法另有詳細仿單二料三元

調氣平肝 和胃丸

此丸專治平肝調氣開胸養胃藥品不燥不熱此病皆由

心腎不足肝火鬱熱太盛遇事必生急怒身不由己或思慮兒女夫婦反目鬱火悶氣不消勞心過度飲食氣滯少食水氣積滯飲食爲人之根本若食少則脾虛氣弱短食有不平之事肝火鬱悶氣不消化一身皆病

乾坤消化 瘰癧丸

本醫士遵古方精心炮製效驗無比各官紳商用者無不讚美

初起瘰癧多則半年或一年內必能消化此症皆因肝火太盛或思慮兒女夫妻反目鬱悶生氣...

羊肝丸

專治眼疾各症無論男女小兒遠年近日氣眼雀矇眼見風流淚

退翳明目散光除眼前黑花頭暈目眩暴發火眼紅腫疼痛眼生翳膜...每料十二付一元每三料二元五角

滑精丸

滑精一症由精虧腎虛所得乃人之根本腎虛則百病可侵

立止夢遺如結婚太早幼年手淫操勞過度元陽虧損夢遺滑精日久失治面黃體瘦四肢疲倦服過各藥無效服此丸精可補腎水能歸多進飲食每料十二付二元兩料三元五角

戒烟以後來函感謝照録

天津法租界泰康商場二樓永德大藥房經理德臣先生英鑒

敬啟者前有友人姚齊氏年三十歲素嗜鴉片後因官方查拿嚴緊諸多不便乃改扎嗎啡以解癮每日至少須兩元五角之數方能止癮[illegible]

男女耳鳴 耳聾丸

專治男女老少遠年近日耳聾耳鳴皆因肝火腎虛濕熱肝氣上升時常頭昏目眩或槍砲震傷肝火病後上焦以致耳底兩耳風聲樹音蟬鳴作癢或痰熱多年幼年有藥到病除消濕熱以湯滯耳日久失治成聾閉不聞此丸奇效無比服者立愈專治片白下淋日久不好者寒過度每料十二付大洋二元兩料三元五角

立消多年轉太氣之消除 疝氣丸

小腸疝氣單墜雙墜腎子寒涼堅硬或偏墜過早夢遺滑精腎子疼痛或不散致年色慾傷腎有寒疝血疝氣疝水疝之症寒凝氣滯分散不止痛立見效此丸速服全愈每料十二付洋三元半料一元五角

立止癲狂 羊角瘋

專治癲狂羊角瘋五癇思慮過度神志恍惚言語錯亂時常發笑或忽然跌倒不省人事口吐白沫手足抽搐[illegible]每料十二付大洋二元

保腎丸

天不足後天失調或早婚傷腎尿後帶白夢遺滑精腎虧陽痿四肢疲倦腰腿酸痛頭暈眼花耳鳴[illegible]

實驗主治先

乾坤 下痿丸

過者無不應症立愈凡患下痿之症皆由少年早婚房勞過度精血虧損或年老氣虛血虧筋骨痠疼四肢無力寒濕風邪腿痛腰痛[illegible]

本醫士研究此丸實售十餘年

癢淨 猴子油

專治各種猴子生臉面週身癢瘊

子生男女小便一付准保拔根永不再犯每付洋一元

厚德堂老藥店

以上各藥總經理處設天津南門內坐東

注意古方成藥

[illegible]

經濟行市

滬標金縮力極微

價僅僅退四分 市情保持小康

上海十四日電○滬市標金市況○較前日平緊○但縮力即微細○市場情形仍能保持小康之局○開盤價爲最小價○且大小價均在上午○而大小價中間所徘徊數目爲六角四分○計開盤最小價爲九十五元五角一分○最大價則爲九十六元一角五分○收盤九十五元五角九分○結果○較前日僅僅縮退四分○場外價格仍與場內一致○茲將經過情形述後○

上午九時場內正式開盤九十五元五角一分○爲全日最小價○次盤升爲五角五分○再經五角七分提至六角○遂轉出五角八分○再經一度挫爲五角五分○復由九角六分○節節上挺○經過十六盤後○已硬至九十六元一角五分○爲全日最

場外價格與場內無別

大價○嗣後再次徬徨於六元一角○與五元五角八分之間者十七次○迨至十二時既到○以五角九分收束○下午自二時至四時半○共開有三十六盤○高峯在六角四分○低峰在五角一分○終至四時半○以九十五元五角九分收盤○

又場外情形○晨八時五十五分○開爲五角五分○午十二時三分○開爲五角九分○夕四時三十五分○亦以九十五元五角九分收盤○

開盤	九五●五一
最高	九六●一五
最低	九五●五一
收盤	九五●五九

(裕大銀號報告)

□美股暴跌

紐約十三日電○美股行市暴跌○開爲三十一元五角○慘落一元○

上海公債庫券行市

十四日敦泰永銀號報告

晨頭盤	一八關稅	一八編遣	一八裁兵	一九關稅	一九善後	二十捲烟	二十關稅	二十統稅	二十鹽稅	二十金融	一十整六	二一九六	一七金長	二二關稅	二三關稅
九月	未開	四一一五	七四四	四三三五	四八	五一五	五一六五	五五五	五六七五	七二六	六五五五	一一七	四九一五	六三四	七二四
十月	未開	未開	七三五五	四二七五	四七三	五一一五	五二二	五五一	五六四五	七一五五	六五七五	一一七五	未開	六二八	七一三五
二盤九月	未開	未開	七四九	四三七	四八八	五二二	五三四	五六四五	五七七五	七三八	六六二五	一一七五	未開	六四三五	七三
十月	未開	四〇九五	七四四	四三三	四七八	五二	五三〇五	五六一五	五七三五	七二七五	六六四九	一一七五	未開	六三七	七二
夕九月	未開	四一六	七五四	四三九	四八四九	五二三	五三四五	五六三	五七七	七三四五	六九九	一一七	未開	六四三	七二九
十月	未開	四一一五	七四七五	四三二五	四七八	五一九五	五二八五	五九九五	五七二	七二四五	六六三	一一七九	未開	六三五	七一八
二盤九月	未開	四一四五	七五三五	四三九	四八五五	五二六五	五三八	五六九九	五八三	七四二	六六五五	一一七五	未開	六四六	七三三
十月	二開	一二八	未九	未開	四八一	五二一	五三二	五六九五	五七九	七三一五	六六九五	一一八五	未開	六四	七二二五

□英金塊昂

倫敦十三日電○金塊行市續退○開爲七個磅○·六五○升一便士○

□先令呆定

上海十四日電○先令行市呆定○(信)開爲一四九三七五○(電)開爲一五○仍不更○續盤未動○收盤原市○

□津申滙平

昨(十四)日○本市對上海電滙平穩○計爲每萬仍加滙水洋二十九元

□金單位提

津海關公佈今(十五)日金單位○每百個合國幣一百九十五元二角二分○升三角六分○又市面行市○昨(十四)日每百個金單位○銀號實價○仍爲一百九十三元五角○無變化○

□銅元少換

昨(十四)日○本市銅元行市○較前日少換○計爲每國幣一元○換五百二十八枚○減二枚○電車公司出價五百三十一枚○亦減二枚○

本市足金轉步緊

較前返跌一角二五 交二萬五千七百兩

昨(十四)日本市足金市況○較前日懈力比滬標大兩折○市場情形雖無起色○亦無多大遜色○出納戶頭尚少增減○成交數目略多千餘兩○開價尚小○不久即昂至最高○最小價却在下午○其盤旋價格在二元三角五○與一元九角二五之間○爲四角二分五○計開盤一百一十一元九角五分○最高一百一十二元三角五分○最低一百一十一元九角二五○收盤一百一十一元九角七五○結果○較前日返跌一角二五○成交二萬五千七百兩○茲將經過情形述後○

上午八時三十五分○開盤一百一十一元九角五分○旋經一度提至二元○遂在一元九角七五○與二元三角中起仆八次○既而昂至一百一十二元三角五分○爲全日最大價○自此直至十二時半○只開二十盤○高不過二元三角○低溜到一元九角五分○時已正午二刻○旋即收束○下午二時九分○開爲一元九角五分○途經九角七五○俏至二元○再由九角七五○而九角五○以至一百一十一元九角二五○爲全日最小價○少傾上提○經過一次九角五○五時既交○以一百一十一元九角七五收盤○茲再將買賣各戶述後○

賣戶有永安，福康，正陽，信源溢，順興，增源，義生，源遠，謙生，三陽，泰豐，萬溢，大福，敦泰永，餘慶，大康，永餘，永和，義聚，永豐，和豐，天瑞，恩慶永，永通，敦昌，寶生，震益，永增合，益興珍，裕津，聚豐永，聚豐恒，恩慶厚，元泰，天源，德源厚，德盛和，

買戶有裕大，和豐，大康，德盛和，大成，永和，源遠，永豐，敦泰永，增源，義誠厚，順興，信義，蚨榮，北陽，寶生，大福，孚慶，義生，敦昌，永餘，恩慶厚，永安，永盛，中實，久大，永通，

開盤	一一一●九五
最高	一一二●三五
最低	一一一●九二五
收盤	一一一●九七五

商情

□美麥返下

紐約十四日電○美麥行市退下○開爲一○六○落一一二五○收爲一○六二五○縮○五○

□美棉微低

紐約十四日電○美棉行市微低○開爲一三一○○小○五○

□申標花濫

上海十四日電○申標花市況○早市開爲三十四元五角○縮三角○晚市開爲三十四元四角○升九分○

□毛線略滯

昨(十四)日本市國產抵羊毛線市況○略呈滯象○據東亞毛織廠報告○本市銷一○○號線○四百磅○價二元七○兩磅送一磅○一○○○號線七百磅○價二元○三○○號球○一百八十球○價二角五分○漢口銷一○○號線八百磅○價三元七○兩磅送一磅○五○○號線八百磅○價三元八角五○兩磅送一磅○南京銷五○○號線○二千八百磅○價三元七○兩磅送一磅○徐州銷五○○號線一百磅○價三元七○兩磅送一磅

□布疋平動

昨(十四)日本市華洋布疋市況○尚能維持以前局面○據法租界福康行報告○東客買○雙龍珠市布○七元零七○花鳥市布○六元九○龍頭市布○七元一○飛魚市布○六元九角八○四君子嗶嘰○八元○戲鶴嗶嘰○八元○本街買○雙面條絨○七元五○北平買上海新花嗶嘰○十一元○七玫瑰星花標○四元七○快來發財中花斜紋○七元八○七玫瑰荷蘭綢○七元五○七玫瑰花斜紋○八元五○百壽色斜紋○五元四○紅星妃法絨○每碼二角一

□乾白堅俏

昨(十四)日河南乾白市況○雖略呈遲滯○但堅象仍未稍動禪臣行買一嘛○價一百六十八元

□黃仍堅

乾黃市況○昨(十四)日仍頗堅俏○進戶亦趨興奮○安利行買進河南貨五噸○價四十五元○

□棉花現疲

昨(十四)日本棉花市況○略現疲勢○市氣不振○美記行買德和西河一百二十包○價二十九元○陽十月交○北洋紗廠買蚨聚西河一百五十包○價三十七元五○陰八月十五交○裕元紗廠買源聚西河二百四十包○價三十二元五○三昌行買同生新西河一百九十包○價三十九角五○又西河六十三包○價三十六元五○德豐行買同豐西河五十包○價三十三元○松本行買美籽新西河一百包○三十九元○平和行買一百捆○價三十六元九角○隆茂行買一百捆○價三十六元五角○

□核桃尚好

昨(十四)日本市核桃市況○外商已有進胃○市氣尚好○怡大隆買昌平貨八十五包○價十六元九角○又七十包○價十五元五角○

□山羊褥銷

昨(十四)日本市山羊褥市況○進戶雖少○而銷數頗多○市氣不惡○興華行買白色褥一千條○價三元五角二五○又青色褥一千條價二元八

英美銀定印微升

◈國際匯兌氣勢穩定 ◈津滬外匯尚在平靜

海外銀價

倫敦十三日電大條銀價○近期二十一便士六八七五○遠期二十一便士七五○均未變○

紐約十三日電白銀價格○銀行掛牌○開爲四十九元二角五○仍未動○

孟買十三日電○銀價○下午收盤○近期六十羅比○六安那○升一安那○遠期(十月份)六十羅比○六安那○升一安那○(十一月份)六十羅比○八安那○未變○

國際匯兌

十三日英美匯兌○開爲五十元○八七五○落二角五○

十三日美英匯兌○開爲五十元一○升一角二五

十三日英法匯兌○開爲七十五法郎○三生丁○未變○

十三日美法匯兌○開爲六十六法郎七十七生丁五○縮二生丁五○

十三日英德匯兌○開爲一百二十馬克四二○升四角五○

十三日美德匯兌○開爲四十元○四三○升七分

十三日英日匯兌○開爲一先令二便士三七五○未變○

十三日美中匯兌○開爲三十五元五六○未變○

十三日英中匯兌○開爲一先令五便士二五○升一二五○

十三日英港匯兌○開爲一先令七便士○未變○

十三日美日匯兌○開爲二十三元九六○未變○

十四日○日美匯兌○開爲二十九元八七五○縮六二九○

十四日○日英匯兌○開爲一先令二便士七一二五○升三六八七五○

上海外匯

上海十四日電○滬市外匯○無甚變化○市氣風平浪靜○進出冷落○英落○六二五○美平○日亦穩○經過如次○

昨晨九時○滬市外匯開盤○英匯一先令四便士九三七五○遠期一先令五便士○美匯三十五元二五○遠期三十五元三一二五○日匯一百一十八元○進價一百一十八元三七五○市況平穩○十時○美匯升售三十五元三一二五○市況清淡○旋呈平靜○嗣以金市轉萎○午刻○美匯升售三十五元四三七五○日匯一百一十八元三七五○入後即未更變○收盤持平○

本市外匯

昨(十四)日本市外匯○以滬市趨平○此間亦呈穩象○英落○六二五○美落○六二六○日挫半元○經過如次○

昨晨九時五分○本市外匯開盤○英匯英匯一先令四便士八七五○美匯三十五元八七五○日匯一百一十七元五○十一時○美匯升爲三十五元二五○日匯改售一百一十七元七五○市況清平○匯豐掛牌行市○倫敦一先令四便士八一二五○紐約三十五元○六二五日本一百一十七元二五○銀行進價○四個月期○出口信匯○倫敦一先令五便士一八七五○紐約三十五元八七五○十十日期○日本一百二三一元二五○

唐山鈞發祥類似商標對中國造胰工廠道歉

啟者本號因寶馬牌類似中國造胰工廠站馬牌肥皂商標經商標局再評決將本號寶馬牌撤銷復在國民政府行政院實業部訴願旋被駁回 唐山

嗚謝吐血奉賢丹

鄙人前患痰嗽中帶血胸部抽疼之病去年竟大口吐血不止經中西名醫百藥不效幸服用天津

美國 ▷

「合美阿巴斯」藥共計一二三種爲德國醫學博士哈內滿所發明其神效靈速不可思議茲簡列數種於後以備諸君之

法界二號 合美大 電話二〇

史靖寰今晨出巡 視察農林機關 兩週後返津蘇技正隨往

冀實業廳長史靖寰○爲考核本省農林事業重要機關○對於品種改良○育苗造林等項○是否切實奉行○辦理有無成績○史氏茲擬親往巡視○以資策進○經提昨日(十四日)省府會議備案後○定於今(十五日)晨九時半○由津動身○搭北寧六次快車去平○故沿平綏線及平漢線巡視○技正蘇之耀隨行○往返約兩星期○廳務則交秘書主任黃會元代拆代行○

巡視路線

由津先到北平安定門第四農場○德勝門中山林場○轉搭平綏路車到昌平第三林局○歸平再搭平漢路車到高碑店○轉梁格莊第二林局○第六農場○折赴滹河第三農場○獲鹿第四林局○至邢台第五林局終止○視察畢原路返津○

應查事宜

「臨時規定」○應查事項○一，苗圃○培育白楊株數○培育其他苗木株數○二，公家造林○白楊造林成活株數○(紀念植樹在內)○其他樹種造林成活株數○三，鑿井灌田○共鑿眼數○灌田面積○四，推廣美棉○向各鄉分發棉花斤數○公家育種面積○五，種畜繁殖○品種名稱○繁殖數目○六，農場改組後辦理情形○七，治蝗情形云○

各縣民衆呼籲 請取消苛雜攤派

河北省廢除苛捐雜稅○各縣遵令停徵者○固已不少○而性質完全苛雜迄未奉予停徵者○實亦所在多有○在近一週中○各縣公民代表等呈請廢除者○達二十餘案之多○(一)灤縣民衆○呈請取消本縣牲畜包稅○(二)大城縣屬四十八村織蓆商民○呈請取消車船運腳指○並恢復原徵蓆片稅額○(三)靜海商會呈請取消船行牙稅○(四)邢台縣皮毛商○呈請取消本縣八厘皮毛捐○(五)天津市鮮貨業公會○以鮮貨營業稅已由公會代徵○乃津縣四鄉鮮菓牙稅何商○仍攔船勒捐○請令飭縣府轉令停徵○(六)正一煤礦公司○呈請豁免礦場所有苛雜稅○(七)威縣公民代表牛秀芹等○請令縣府免予攤借○(八)望都縣之鋤犂落花生菜蔬等牙稅○(九)灤城縣新增之車捐○(十)靜海縣之糧石捐○迄今仍未停徵○此外尚有任邱縣之土布牙稅等○實指不勝屈

變更市府組織 于主席談正審核中

省府頃奉中央令○天津市組織○須根據市組織法辦理○不得各成系統○昨據省主席于學忠語記者○此事正由市府審核中○津市雖爲通商巨埠○組織須力求縝密○合乎普通市之規模○是否裁局改科○抑或維持原來局面○尚未確定○又四特區前亦各自爲政○後各特區稅捐一律飭由市財政局辦理○警權須受公安局節制○以統一事權○于最後並稱市財政局每月向平軍分會協餉六萬元○外傳增爲十萬元說不確云○

堵築黃河決口 由工程處相機處理

省府委員會○昨開第五六四次會議○主席于學忠○重要議案○建設廳呈報勘察黃河石車段決口情形○估需搶堵工料費十五萬餘元○若俟水落修堵○可省半數以上○前奉先撥四萬元○應否飭工程處相機辦理○請核示○決議行黃河善後工程處相機辦理○

新任特一區主任 吳惠和定期視事

特一區主任楊憲昭現經省府停職○另委吳惠和(前永清縣長)繼充○吳氏昨至省府謝委○擬於十七日上午十時到區視事○按吳惠和字鳴鸞○三十六歲遼寧岫岩人○奉天法政學校畢業○陸軍講武堂畢業○歷充吉林督軍公署少校文牘主任○吉林東寧縣警察所長○延吉警察廳督察長○兼一署署長中東路理事會華文秘書○遼寧省府科長撫順縣稅捐局長○彰武縣長○薊永清縣長等職云○

籌設貸款機關 市府擬具體辦法 王韜昨宴銀行界

津市政府○以本市貧民衆多○影響地方治安○爲救濟起見○擬仿照北平方面辦法○與銀行界合作○組織貧民貸款機關○藉資救助○府方刻正妥擬一切章則○積極籌備○期於嚴冬以前○實行成立○市長王韜於昨(十四)日下時○假市府會客廳○宴請本市各銀行經理卞白眉○李逵等十餘人○以資聯歡○市屬各局局長○均被邀坐陪○八時許始盡歡而散云○

河間征收花菓稅 乾鮮貨商昨日請願 △…財廳已電縣飭即撤銷

本市鮮貨商等○頃以中秋在邇○咸派人赴冀南各地○販運梨桃等鮮貨菓品○雇用民船五十四隻○裝載來津○詎行經河間縣念祖橋地方○該縣稽察員攔河阻船○徵收花菓過路稅○貨商以事屬創舉○跡近苛細○堅不繳納○縣府即將貨船扣留○並電省請示○該商等以鮮貨爲腐物品○中途被扣○損失不貲○特星夜來津○報請乾鮮菓同業公會救助○該會當派由劉靜山率領各商約三十餘人○於昨(十四)日下午三時赴財政廳請願○籲請速令縣制止非法徵稅○將扣貨放行○五時由該廳秘書主任孫家乾接見○該商等述明來意○孫主任答稱此事本廳已據該縣報告○因其有背法令○即電飭取消並發還扣貨云云○該商等滿意退出

特一區自來水廠

築工程下月竣事

特別一區自來水工程已由市政府撥款積極建築之中○預定十月中即可竣工○自來水廠○將提前組織成立○以資管理○其組織規則○業由市府擬定提出二十七次市政會議議決修正通過○昨日已通令各屬查照云○

昨晚搶案 二匪飽掠而去

河北三條石塘子胡同八號德順成工廠○昨(十四日)晚九時三十分○闖入搶匪三名○均三十餘歲○一着黃軍衣○兩名着青大褂○搶去木箱子一個○柳條包一個○內有衣服多件○洋五六十元○事後該廠報告第三分局通令嚴緝云○

東南鄉之匪患 唐莊子土匪架票 鹹水沽匪警激戰

東南鄉唐莊子○前(十三日)夜間○發現土匪二十餘名○架去肉票兩名○事主已報告縣區第五分駐所○請求緝捕○又訊○海下鹹水沽住戶李林○於昨(十四日)早騎自行車帶一包袱由鹹水沽來津○行至海下五里墩○忽遇二匪持槍攔路行劫○經縣區第五分所巡官劉世昌下道聞報○即帶警士追赶○該匪開槍拒捕○互相激戰數小時○結果○逃走一匪○追至黃莊子蘆葦塘泥中尋捕一匪○名王振江○年二十五歲○山東東昌府人○當即帶所訊明送地檢處訊辦云○

秋季種痘 市府指定醫院辦理

天津市政府以每年九月至十一月爲秋季施行種痘時期○歷經舉辦在案○茲屆本年秋季種痘之期○特指定各醫院診療所○代爲施種○昨已開列各種痘所地點布告週知○凡本市居民均可就近前往種痘○藉資預防○茲覓錄市府所指定之各醫院施診所於後○計開○市立醫院(特別三區金湯三馬路)○傳染病醫院(西營門外)○市立第二醫院(河北獅子林)○市立第一診療所(特別一區公園)○市立第三診療所(特別三區大王莊)○達生醫院(河北天緯路)○培芝醫院(河北黃緯路)○仁義醫院(南市廣興大街)○防盲會眼科施診所(東馬路福音堂)○防盲會眼科施診所(西門內福音堂)○青年勉勵會(中山公園北便門)云○

金鋼橋上 將裝吊新式電燈

天津市政府油飾新舊金鋼橋一節○已誌前報○茲聞油飾工程○日內即可完竣○市政府決定於新橋上裝置最新式之吊坐電燈八盞○以壯觀瞻○昨已令飭工務局遵照○

四期黃災獎券 今日下午開獎

省府發行第四期黃災救濟獎券○銷售券額○昨已截止○定於今(十五)日下午一時○仍在本市東馬路第一講演所○當衆開獎云○

九一八三週年 日軍亦演習空砲

九一八三週年紀念○省市當局業奉令於是日舉行紀念會○本市日本駐軍○亦定於是日下午五時至十時○在南開一日學校南面○演習空砲○昨省會公安局已通知市民○望聞聲勿驚云○

無花火酒 印花稅局截獲多批

天津印花稅局稽征員○在特別三區境內查獲大批火酒○並未遵照貼花○立即將火酒一百箱計二百瓶桶○及人犯一併帶局訊辦○聞此項火酒○係法租界某五金行所運○其價值三千餘元云

金少梅吸毒案 判處罰金八十元 金不服聲明上訴

坤伶金少梅○年三十一歲○江蘇人○住三義莊○因其使女馬佩蘭不堪虐待○投所控其傷害○經地檢處偵查結果○對其傷害部分不起訴○關於其吸食鴉片部分提起公訴○昨經法院刑簡庭審理終結○當庭宣判○處科罰金八十元○金伶當庭表示不服○聲明提起上訴云○

少婦誤服烟灰 灌救無效身死 臉上驗出傷痕

西頭北閣外老牛圈街住有劉恩元之妻劉王氏○年二十九歲○因感身體不爽○欲飲茶膏○不料誤服鴉片烟灰○因灌救無效○於昨(十四日)早二時毒發身死○由地方倉和呈報地檢處請驗○午後經檢察官到場驗明○確係吞服烟灰死○惟臉上有手爪傷痕○當由警將其公公劉貴成○婆母劉石氏○丈夫劉恩元○屍姊吳王氏帶局解送地檢處訊辦云○

代銷毛線？

邇來毛線盛銷，實因社會熱烈需要，舶來品之輸入，遍銷內地，雖損失漏卮，惟因無相當國貨之供給，則亦無法勸止，抵羊牌毛線之問世頗蒙各界贊助提倡，並兼有各商家努力協助推銷，往年成績，以稱不惡，近因訂購者擁須早日紡製，以供臨時之需，故願代銷者請早日批定，

利益宏厚　手續簡便

定期交貨　絕不遲延

請向國貨售品所接洽　天津北馬路華北毛織經理

完全國產

天津東亞毛呢紡織公司出品

中國造胰工廠已在法院起訴追償損失幸經友人張伯元吳杞芳王惠園楊鳳元諸君出爲調解息事寧人敝號感激萬分永不再出賣馬牌胰皂情願登報道歉 唐山鈞發祥啓

十六頁印刷機出售

啟者本社存有十六頁印刷機一架廉價出售有願用者每日下午來本社面議可也 本報總務部啟

路東頭門牌十七號爾哲堂之吐血暨丹…金治癒特此鳴謝 謙德莊大街西源泰號張月民謹啟

吉房出售

住宅樓房出賣坐落英法意租界地址中心價廉付款尤能變通辦法逕可協商欲購請至法中街一二一號侯立司接洽電話三二九四二號

特效藥 至津<

選擇並備…函索付郵票五分即寄

◈腦溢血　砂眼　婦人科各種病◈

◈精神病　鼻茸　小兒發育不良◈

招請外埠分銷利益優厚(簡章備索)

…路六十二號 …藥房啟 …六一七號轉

俠義小說 前部後部

三俠劍

有著作權不許轉載翻印（一〇二）（張杰鑫作）（劉子清校正）（董振權修）

此，按說你要有了不好的行爲，或是私下裏責罰，或是送官治罪，就憑那一張字據，全能辦的到，話可雖然是這麽說，我可不願意這麽辦，買你的金銀，就算老夫行好了，你把你的東西鋪蓋，趕緊收拾出來，快出離我的宅院，然後我到當官報案，就說你逃走，無論你做出多大的禍事，與我概不相干，老員外說到這裏，一擺手說你就快去吧，冷忠一聽，眞像萬丈高樓失脚一般，倒不是別的，我要從此一走，還不用說跟荷花團圓，連見面的日子，全都沒有了，又一想莫非我二人之事，老員外知道了嗎，小子他還是眞說對了，員外打發冷福去找冷忠之後，他老人家學問高尙，聰明無比，老人家一想，既然是這種無恥之事，不是空閑院落，便是在後面的花園，我何不到外面各處暗含着看看，老頭子想到這裏，隨着由打後宅出來，先到東西跨院門首一看，門上封鎖，知道不是在這裏，老頭子又慢慢的夠奔後面花園，將然來到短墻下，就聽冷福在角門子那裏呼喚冷忠，老頭子將身站住，沒往前走，後來冷忠出來，跟冷福兩個人所說之話，全都聽了個明明白白，後來又看見由裏面走出一個人來，老頭子看不出是誰來，知道準是荷花，老人家仍然順着箭道夠奔前面書房，冷福不知道老人家在前，先帶着冷忠來到內宅，見着老安人一問才知跟自己前後脚出去的，兩個人又到了後面書房，看了看也沒有，這才來到前面書房，故此老人家見冷忠，這才要把他趕走，小子一聽，赶緊將身形跪倒，口稱員外爺在上，奴才有了不是，望求你老責罰，千萬可別把我趕走，老員外一聽，冷笑一聲，冷忠你說的那裏話來，按你所做所爲，我就應當把你送交當官，按照國法治罪，我念其自幼把你買到家中，雖然說是主僕，我也有個惻隱之心，你就赶快去吧，這句話還未說完，家中衆差人等，早就得着信了，一齊來到書房，全都跪倒，替冷忠講情，怎奈老員外絕以不可，非叫冷忠走不可，冷忠一看准知道此事無法挽救，向上磕了一個頭，叫了一聲老員外，既然非趕奴才不可，冷忠只好暫去，俟後遇有機緣，再圖答報員外爺一往的恩情，冷子言一擺手，大衆家人只得把冷忠領出來，大家湊了幾兩紋銀的路費送給冷忠，小子無精打采，把自己的東西收拾出來，跟衆人告辭，出門而去，小子走到大門外，二次回來跟衆人說道，那位辛苦辛苦到後面，給我回一聲，老太太待我很好，我臨走給老人家磕個頭，我也算報報他老人家的恩，衆人一聽冷忠這小子心不錯，別管作事好歹，倒是有一份良心，衆人那裏知道他的心思，他一想從此一走，跟荷花便無相見之日了，何不借給老太太磕頭這個機會，到後面看看呢，小子主意打定，這才求衆人給他到後面通報，從中冷福答言，兄弟你在此等候，我給你通報去，說着話轉身往裏走，去了工夫不大，笑着出來說道，老太太說了，不用到後面，叫我給你拿出十兩銀子來，囑咐你到外邊好好的幹去，冷忠聞聽，自知失望，這才說大哥你替我謝謝吧，伸手把十兩銀子接過來，向衆人拱了拱手，這才揹着行李走下去了，到了晚間

商務印書館編印幼童文庫第一集二百冊 定價大洋廿五元預約價大洋十五元郵費一元二角預約期一月底止樣本奉贈
小學生文庫第一集五百冊 定價七十元特價五十五元郵費四元特價期十月底止目錄奉贈 天津分館河北大胡同現批處法租界

天津市綢緞業最有信譽盛名的
元隆
綢緞 呢絨 國產布疋
大推銷
誠實無欺 仍遵古道 營業方法 力求合時
陰曆七月十五起舉行
新貨萬千種 羅紗綢緞 低廉惠顧者比
夏季特價貨品在本莊陳賣四小時期間剪剩餘料刻特設剔莊部重新削碼大賤賣
爲社會服務 犧牲利益歡迎參觀尚希指導
總店估衣街中間 臨時售貨處法租界

正興德茶莊
總店北門外竹竿巷 支店法租界梨棧街
特別香的新茶
奇香花片每斤一元六角
瑞草魁
老竹大方每斤二元四角
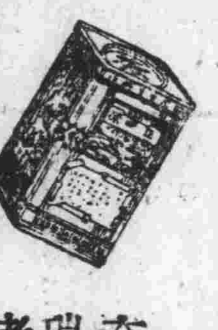

老牌 西蒙精 加大 大號

天津總經理估衣街歸賈胡同天成號
老牌西蒙精 婦女最歡迎 除斑嬌艷美 細膩潔白嫩 各百貨店均有代售

銷精壯陽 預防梅淋 英醫秘製 外擦奇藥
性必靈
此藥行銷多年功效敏捷無害身體凡男子腎虧虛弱夢遺滑精精冷精清生殖器發育不全不能種子一切性病服此藥發展性慾實育子嗣各精種子老年更宜效如電奔大有九牛二虎之力並能預防梅淋傳染保護精蟲繁殖現市上冒牌甚多購者認明美字商標盒上凸字洋文右頁香港美福藥廠製造藍盒一元加料紅盒二元特製金盒五元
化塊囊 不用服藥針灸痞塊自化凡男女癥瘕積聚婦女乾血癆症經閉邪胎遺產死腹中將此囊縛患處藉藥蒸熨之力由毛孔直透病所由硬而軟由軟而化
孕婦忌用 輕劑兩元重劑四元以上函購加二角寄至北平哈爾飛戲院世界藥房前門大街正陽大藥房◆代售處◆天津梨棧明記稻香村濟南緯一路延年堂唐山中西藥房張家口佛山藥房鄭州苑陵街廣德公司石家莊美利公司

中醫 彭赫炎
借寓北門西府署西箭道口路南滿家藥鋪內

沈少山 淋病一盒藥 一盒也愈
效驗神奇名馳各省現在假冒者甚多信口胡吹影射我藥購者認明沈氏藥盒以免受騙誤病此藥服用簡單愈淋速快無論新久白濁下淋精糊馬口尿管痛癢淋後偏墜腎虛老濁經年不斷用過千方百藥不好洗療注射無效此藥只用一盒能將潛伏淋菌徹滅無論急性慢性五淋白濁負責包愈定價小盒二元大盒四元函購加郵二角直寄久春堂款到藥包
天津總經理久春堂藥房 總號開設日界新旅社北橋立街 支店法界梨棧西廿五號路北頭
濟南西門內將軍街久春堂青島金鄉路太和春石家莊信德恒均有代售

專門 痔漏 不好罰千元
絕對不動刀剪全憑神秘之藥能將多年管子化成軟碎脆骨隨糞排出片片可見凡是肛門生痔起小瘡疙瘩毒水沾液痛癢脫肛大便漏血一切漏瘡經過種種治療不好請服救苦化痔丸一料即愈函有詳書函索即寄全料五元包治者好後付錢
天津日法兩租界久春堂代理日界橋立街法界廿五號路別無代售家

天津南開南開醫院戒煙詳章 電話二局五二四一
購藥自戒 小瘾一瓶 中瘾兩瓶 大瘾三瓶
隨吸隨戒 隨香隨戒 隨打針隨戒
戒煙藥 煙敵
普通每瓶四元加料每瓶六元函購每瓶郵費二角
住院包戒分快戒慢戒 比完全打針吞吸尙覺舒適
（一）快戒一日或二日將煙完全斷淨（四日出院）（二）慢戒一快戒一必須經過檢查確無心臟病者（三）必須在兩星期或三星期左右（四）不論快戒慢戒一日經負責後不能斷根或痛苦者加倍退還戒費

天津市教育局立案
利亞汽車學校招生
天津河北大經路黃緯路西頭 簡章付郵二分即寄隨時報名

新中華廣告社
本社專門代爲商行辦理本外埠報紙長短期廣告 手續簡捷 價格便宜
社址天津估衣街萬隆棧三樓電話二局一二六九號

劍術秘本

崙鮮青萍劍

有著作權不許轉載翻印　（一七九）　袁希振著

摘星換月

詩曰、

右足落下左足圈。

劍陽上挑若持鞭。

劍裏偷進連環步。

陽鋒外掃目隨觀。

第五十九圖

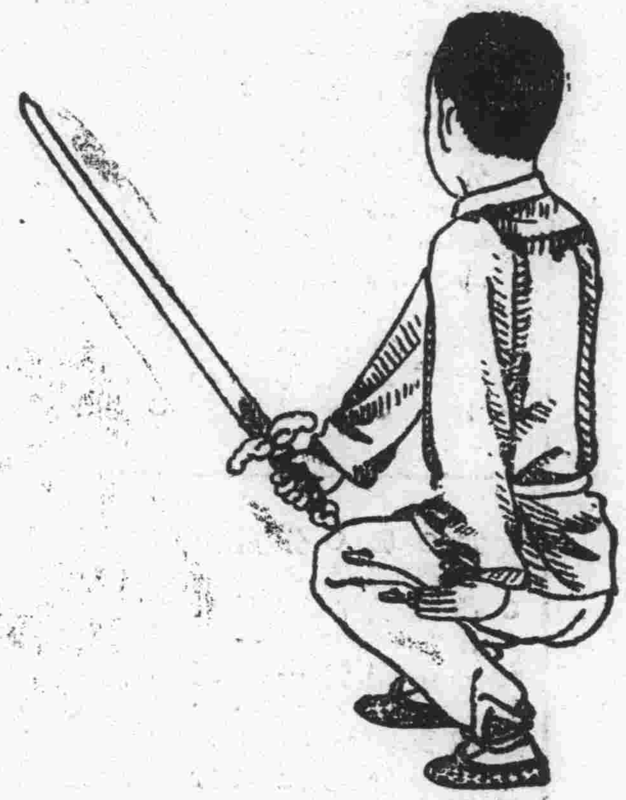

俠義公案

于公案

有著作權不許轉載翻印　（二四六）　顧桐峻述　劉子清校正

佛，好你陸鐙我的金龍寺被你打破，今日又來破葵花寺，今日老當家的叫你知道知道我的厲害，陸鐙高聲喝道，禿驢，今日你要不還我的飯東，叫你在鐺下作鬼，和尚向前一搶步，戒刀直奔陸鐙頭頂劈來，罵道該死的孽帳拿頭來見洒家，陸鐙把鐵鐺一提，留神觀看戒刀，離頭頂切近，陸鐙把鐵鐺往上一撩，喊叫一聲撥勒，和尚抽刀不及，正碰在鐺上，噹啷一聲，戒刀撒手，振的僧人虎口發麻，臂膀疼痛，轉身要走，陸鐙焉能放他，鐵鐺往下便砸，說道撈一鐺，和尚躲之不及，正打在頭頂，叭叹一聲，腦漿崩裂，死在就地，衆響馬見海月喪命，眼睛全都氣紅，旁邊有人喊道，待我拿他，一顆花槍走向近前說道，銅金剛你可認識顧寨主說話分心便刺，陸鐙見槍來到，並不躲閃，鐵鐺奔賊人頭頂便砸，說道咱倆誰也別管誰，撈一毛，那顧明一看，嚇壞了，這才叫打仗，大槍向回下一抽身形一斜，讓過鐵鐺，陸鐙一伸左手，喊一聲咱吧，顧明說這叫什麼招，就聽叭的一聲打在臉上，顧明扔槍一溜滾，站起身形往回下便走，衆人看陸鐙這個招兒，都納悶東方普怎麼教的他，其實陸鐙自撰的招數，連東方普也不會，迎面走過一人，喝道陸鐙你可認識混海金魚武中式，陸鐙說道，有誰算誰，爺爺這隻鐺向來不怕人多，賊人刀奔英雄脖頸劃來，陸鐙鐵鐺向刀上一碰說撥勒，賊人撤刀，陸鐙鐺向下便砸，武中式明白啦，如要往左一閃，他的咱吧又到啦，於是向右閃，那知鐵鐺向回一撤，左脚飛起說還有登瓜子呢，這一脚正踹在賊人後胯

樂山清血搜毒丸

專治五淋赤白二濁花柳楊梅

一切梅毒瘡各症凡患常年五淋白濁多年梅毒未除根者功能止淋清濁根本剷除全體毒菌◎搜淨骨髓血中毒根服愈永無後患之慮也

大瓶二元小瓶一元二角北平前門大街中華大藥房西單牌樓北支店　天津單街子老德記大藥房及北平各埠西藥房均有代售

麝香化血丸

治婦女經閉不通三五個月血分未見勞血成癆面黃肌瘦癥瘕痞塊肚大成形鬼胎病腹內死胎不下等症速服此丸輕者一付重者三付百病隨血水而下保險元氣不傷不損◎注意藥有破血化胎之力孕婦忌服每付洋二元加料四元准有確實把握包治保好並立保單為証不好退洋（外埠函購加郵費二角）

此丸乃本堂十經驗四十餘年獨門絕方專妙藥

止淋一盒藥

本堂研究多年資助名師各藥神效無比早已馳名專治新久淋濁有尿風淋虛淋毒火等撒如刺痛精糊馬口等症方服他藥不好或用止無效者請服本堂（一服）保淋一盒者輕者一盒小食重者一盒一藥一大除根大盒四元小盒一元

停育金丹

此丹預防婦人生育過多身體虛弱或因生育受苦服此丹准停孕二年每盒三元

◎代售處北大關義興東京報房

春生堂老藥店

開設天津北馬路官銀號迤西路北

主治各症

濕氣黃水疥癬皮膚濕瘡無名腫毒小兒胎毒疳瘡頭門熱瘡瘰癧禿瘡耵耳口梅漏瘡癬便毒楊梅瘡魚口疳瘡◯腳氣凍瘡皮膚潰爛腿生膿疱牛皮癬男婦瘡疥嬰孩瘰癧乳癰乳著婦女陰瘡繡球瘋等◇每盒定價六角打外埠郵寄洋二角另加寄費

（中文說明書函索即寄）

總發行香港美利斯製藥廠　華北總發行天津北馬路特約處門市部批發大路南　西門外中國大藥房各分銷處前門大街　大商埠各藥房均有代售

天津東北城角

松茂堂

二十週紀念

參茸細貨湯飲藥丸膏丹散酒片劑

各貨一律減價八扣

酬謝主顧

批發記賬不在此例

△行銷十六省幾遍全中國▽

中外同欽南北共仰華北獨一國產冠軍

航空牌

汗衫　春秋衫　衛生衫

△各省分銷處二百九十家▽

國民棉織廠出品

本市現代化的商店均代售

總發行所天津同瑞祥

電話二局〇九七六

電報掛號〇三〇八

天津東馬路崇仁宮

寶恆

招請外埠經售利益優厚（詳章備索）

各鞋大減價

歡迎外埠函購減收郵費（兩雙兩角奉送包布）

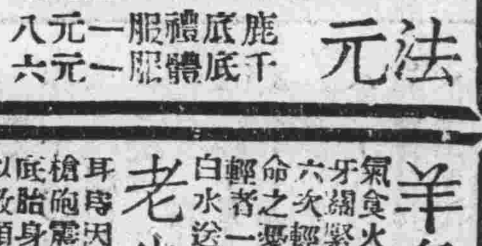

杭元　鹿底禮服一元八　千底禮服一元五

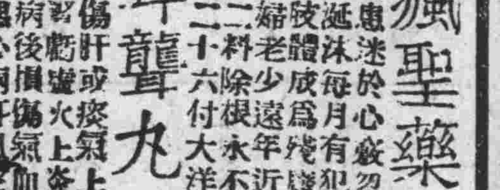

法元　鹿底禮服一元八　千底禮服一元六

花柳良藥

六○六丸

大美國德威大醫生六○六丸專服之內毒已發梅毒楊梅花柳結升天淋濁便毒骨痛瘰疬五淋痛口小便下疳各種魚腫痛身淫痧紅中便血斑點淨生恶遇各種血瘡有毒或花柳毒病常逢春瘡必有犯者服此藥永無一復小瘡疾之也大瓶二元小瓶上海美大藥房中國經理處華北總經理天津單街子老德記大藥房

瑞德堂老藥店

天津東門裏二道牌坊西

外埠代售處

外埠來函購藥不論多少加寄費兩角郵票匯票均可購藥請來掛號信為妥

北京前門外大街路東永興長紙莊◎秦皇島警察署前萬春號◎石家莊南關永盛德府◎德隆成茶莊陽大藥房◎濟南路延年堂府西大街范陽大藥房◎保定路東縫聯南商埠緯四路扶泰恆西號◎唐山新立號寶銀號◎定州城內東大街仁厚綢緞莊◎中街

清毒大王丸

此丸專治小便紅白淋濁梅毒上部內傷胯下疼痛破爛魚口便毒婦人不潔白帶等症再不發有下淋者服此丸一付四大洋一元

眼科退朦丸

此丸專治各種眼科風流淚迎風有淚之症火眼紅腫昏花障目珠絲一內外上肚火炎暴發火眼男婦老少一切眼症每服一付洋二角

老少耳聾丸

此丸專治耳聾耳鳴耳痛耳內流膿或因氣急傷肝或受驚恐因心頭腦不淨目昏耳病或身體虛弱火氣上升此丸服之一付見效每付洋一元郵寄外加二角

羊角瘋聖藥

專治羊角瘋大症此症分為九種之多因氣食火痰氣為患迷於心竅忽然跌倒不省人事六次牙關緊閉口吐涎沫每月有犯之人重者必輕者一次無論男婦老少病有殘疾之人每付一元服二料除根永不再犯每付洋一元外埠郵寄加二角

遵化玉田匪燄熄
綁架案較以前減少
警團連日捕匪甚多

遵化通訊○本縣前日接到玉田縣府密電○謂該縣某一處之股匪○密謀在近日開往遵化境內擾亂○並已派密探數十人先行探聽消息等語○本縣縣府自接電後○即招集各區保衛團隊長開緊急會議○並將縣城四門緊閉○檢查行人○商民因之恐慌異常○自經戒備後○匪已不敢再出為患○綁架案較以前減少云○（對一）

玉田通訊○本縣近來○匪風甚熾○十日晨又有大股土匪○約四十餘人○槍械整齊○直入三區鴉鴻橋北青莊塢村○勒令村民做飯○禁止出入○旋匪即按戶搜搶○所有財物○盡搜搶已空○下午一時○乃呼嘯而去○又在高橋村北綁去農民楊某等七人○下午三時○五區公安分局長秦華邦氏率警三十名○赴肇事村莊跟踪尾追○已將匪徒擊散○本縣警團連日努力捕匪○破獲甚多○境內因之少安云○（東一）

廢除苛雜聲中
遵化縣按區攤款
又呈請徵收猪羊牙稅附加捐

遵化通信○本縣度量衡檢定分所○自長城戰後○一切損毀無餘○迄今以經費困難○尚未續立○現奉方令限期成立○昨經縣政會議決議○事關功令○不容延緩○且他縣俱已成立○遵化斷難落後○預計成立經費○需洋一千三百元○應由各區保按數分攤○限十日內令各村火速交區轉送來縣○以濟要需○俟猪羊牙稅項下附加捐呈准後○再謀常年抵補○按本縣自奉令廢除苛雜差徭等○為數不過數百元○以全縣計之○不過九牛之一毛耳○而現以喘息未定之民○復攤款○而猪羊牙稅附加○復在呈請實行中○全縣人士○在此廢除苛雜聲下○對此減去些微苛捐○增加多數攤款○而附加捐尚在呈請中○莫不抱如此廢除苛雜不如不廢之慨云○（紳二）

少婦身死不明
已歸縣府成訟

撫寧通信○縣屬第五區劉田各莊鄉民劉鳳新之兒媳○係鄰村高田各莊郝鳳之女○過門後○劉子即赴東省營商○二年未歸○郝女於今年五月間○去往娘家○劉鳳新數接未返○現值農忙之際○劉又往接兒媳○據郝氏之母郝張氏云○女去其姨侯姓家探親○不日即返○劉乃回家○詎於前日○該女之姨侯張氏○忽派人與劉鳳新及郝鳳送信○謂言郝氏得暴病而死○已將屍身抬來○現在門外○劉鳳新驚聞之下○即赴屍前驗視○見已死之郝氏○下部血跡模糊○顯係身死不明○即在該管公安分所報案○經所備文轉送縣政府訊辦云（卯）

蛙蛇相鬥
勝負未分

蘆台通信○本鎮西大橋下○九日發現○高約尺許之癩蛤蟆○坐於水邊○相距尺餘○有蛇一條○長約六尺○互相惡鬥○最初蛇向蛙攻擊○蛙用頭爪還纏縛○良久○蛙張口吸氣○蛇不能動○由上午十一時起○至下午五時許○蛙蛇仍怒視不動○觀者擁擠○途為之塞○卒以兒童用磚瓦擊打○蛙蛇遂乃各入水奔逃○一般迷信家○謂係戰爭之兆云○（一）

駐軍修理路政
商民稱便不已

蘆台通信○本鎮街道○一經雨水○即泥濘難行○駐本鎮陸軍一百十八師六百九十一團第二營營長劉國忠○因泥水街道○頗足影響交通○且整理路政○亦軍人應盡之義務○特飭所屬各連○實行修理○日夜趕修○數日來○各處道路○均平坦可行○商民稱便不已云○（一）

河南禹縣郊外
發現古鼎二只

洛陽通信○禹縣東關郊外○日前發現古鼎二具○一大一小○大者高八寸○寬一尺○小者高六寸○寬八寸○各鼎之上○均有饕餮花紋○及象形之文字○經考古學者判斷○係周代以前所遺存○該古物已由縣政府保存○特陳於該縣圖書館○俾衆參觀云○（二）

開封水災概況
三萬餘人待賑

開封通訊○開封十區及五區被淹○損失概況○已經縣府調查明確○（一）死亡人數一七二名○（二）淹沒田地八七八頃○（三）財物損失六三〇二六元○（四）淹沒房屋四三四〇間○（五）待賑人數三〇四六二口○（六）被淹面積五二二方里（持一）

票匪在楊村落網
車輪下行人慘斃

楊村通信○前日本鎮南黃莊陳相金之子被綁一案○當日陳某出洋五百七十元贖回後○駐黃莊保衛團隊長胡立相○偕同武清縣特務警長王德奎○跟踪追剿○卒在天津探明匪址○在河北呂緯路長發棧內○將二匪捕獲○一名鄧德勝○一名萬志義○解交武清縣○經縣長嚴訊○據供認架票不諱○並有同夥多人○仍在各處隱避○縣長立派胡隊長王警長等○十二日起到黃莊護嫌疑犯與金貴陳相三兩名○十三日赴楊村車站乘七十二次車解送縣府○車甫入站○客人紛紛下車○胡隊長於人羣中覷見一匪○隨即追入棉花地內捕獲○該匪名詹奎升○三十餘歲○連同兩名嫌疑犯○立即登車○押赴縣府訊辦○又北寧路楊村站西三十二號橋○於十日下午一零五次客貨車由北平開往天津○不料行至該處○有一行人閃避不及○被軋鐵輪之下身首異處○兩手亦被軋斷○五臟俱出○情形極慘○據調查該屍名龐九章○武清縣龐明人云○（靖二）

本報招人承辦武強縣分社

啟者本報武強縣分社因欠款未清已於九月六日起停止發報有願承辦該地分社者請照本報書刊所登定章來函接洽可也　本報營業部啟

寧晉野茶產量豐
補助農民經濟甚巨

寧晉通訊○本縣地處平原○土壤調和○無山脈河流○出產以小麥雜糧為大宗○棉花次之○近來農業發明一種野產植物○名曰野茶○生產力非常之大○田園樹林中○均有生長○形與山茶相同○在初人民不知有用○亦不採取○自今年耘種以後○時有外埠客商到農村設莊收買○鄉民紛紛到田間採取○每村均設有製茶廠一兩處○用大鍋蒸之○曬乾用蕭包好○分運外埠○每百斤可售價十餘元○聞該項野茶銷售河南濟南，滄縣，天津為最多○每年運出約十萬餘斤○鄉村貧民生活困難○今得採取野茶○受益匪淺○對於農村經濟○補助甚巨云○（毅二）

武強一帶匪熾
兵匪正交綏中

交河通信○本縣保衛團騎兵一分隊○前奉省方命令○會剿武強一帶股匪○十一日又由泊頭運來子彈四箱○轉運小範（武強縣）以西前線應用○本縣保衛團組擊砲隊及步隊○又於十二日開往武強○會剿該項股匪○聞已交綏（會一）

豐潤屠商罷市
現已被迫復業

豐潤韓城通信○前因教育附加捐○惹起屠商罷市○業誌前報○本縣當局為維持教育經費計○令法警傳究罷市屠商○來縣審理○不到案者須具復業納捐切結○罷市各商○不敢抗拒○均相繼復業○此段風波○乃無形消滅云○（食一）

各地簡訊

青縣 青縣通信○青縣保衛團之組織○前因不合定章○奉令取消區團長名稱○

並發撤保壽團丁○另行募集○業經縣政府召開保會議○議決先行徵集一隊○第一區三十名○第二區二十名○第三區四十名○原有保壽團丁分期發撤云○（方一）

靜海 靜海通信○靜海縣長朱銘軾○來宰斯邑○二載於茲○茲奉省令調升宛平○本縣遺缺○調委樂亭縣長馬光裕署理○朱縣長奉令後○當即轉飭各科辦理結束○以備移交○地方士紳○因與縣長情感非常融洽○劉正籌送鐵盾銀瓶○以作紀念云○（錫一）

泰安 泰安通信○本縣為放足委員會○為厲行鄉村婦女放足運動○前議決招考放足檢查員（女性）若干人○赴鄉工作○茲悉考試已揭曉○計錄取李正實等四名○月薪每人二十元○出發時帶警察二名○日內即分頭出發云○（毓一）

更正 茲據寧河縣長蘆臺稅務稽核分所稅警第四區來函稱○本報於八月二十六日刊登寧河縣會家港擊斃人命一名○受傷一名○均係誤中流彈○現此案已在寧河縣地檢處成訟○孰是孰非○自有公斷云云○

徵稿範圍

（一）各地方苛捐雜稅及徵收情況○（二）各地軍事駐紮供給實況○（三）各地方人民疾苦真象○（四）各地方一切社會新聞○（五）體育教育美術各界消息○

大贈送 家庭須備
婦科必讀 二十萬冊
經血不調者不可不看。白帶過多者不可不看。多年不生育者不可不看。欲知婦女行經衛生者尤其不可不看。索者附郵票一分即寄不悞。
天津英租界十七號路九十四號　綿奇藥房有限公司　電話三一零九九三號

乾坤萬勝膏

世界三週紀念 由八月初一日起至九月三十日止

社會情情長篇巨著 舊京野史 特價二十天

刁劉氏演義 眞倭袍

還鄉河黑龍河
暴漲潰決水災慘重
無數災民待救孔殷

玉田通信○日前天雨連綿○縣內各河水均猛漲○還鄉薊運兩河均決口○而河水難向外流○而水勢仍然漲至堤頂○水勢之大○可想而知○窪中積水○均向北上○一陷虹橋○三陷軒胡甸○均見船隻往來○可直通津衛○昔日大陸○今成水港○災區又行擴大○慘苦情形○為從來所未有○記者為考察水災實況○特於十日再度南下視察○還鄉河東岸劉欽莊決口處○仍向東灌○又至黑龍河（豐潤縣境）西岸○該河因九日水漲○漫堤外溢○由蒲泊莊向東決口一段○被災村莊頗多○又薊運河觀風堆決口處○因河水漲發○東灌至雙城河西堤○因水勢過大○將該小河堤漫過○決口數段○水向東流○至還鄉河西岸○水深丈餘○面積寬大○佔縣境二分之一○南部無尺寸乾土○顆粒不收○一片汪洋○災區居民○因水深無魚謀生無路○十餘萬災民○無衣無食○轉瞬天寒○民不聊生云○（東二）

又訊○玉田縣月初忽降大雨○連日不止○致還鄉河暴漲○大水又復氾濫五里餘○已誌本報○潰水向東流至豐潤縣屬之黑龍河○而黑龍河之西岸○因波濤侵襲○堤岸多毀○忽在劉宗舖地方潰決四口○約五六丈○幸經村人發覺○附近各村亦聞訊而至○集合五百餘人○竭力搶堵○記者適在劉宗舖○見決口處波濤洶湧○村民在水內掙扎○發稿時○尚在人聲嘈雜中○能否堵合○尚未敢定云○（甲一）

任邱土布牙稅
有豁免之希望

任邱通訊○本縣今年各項捐稅○經縣府屢次招標○均無結果○財政廳為調查真象起見○特派視察員沈紹周來縣○關於沈氏除調查稅務外○並調查土布牙稅情形○究竟應否豁免○視查結果○以民間疾苦○痛甚深痛○此種苛細牙稅○實應免除○返省後定力為請求○以資救濟貧苦之土布工商人民○如此則力爭數月之土布牙稅將有豁免之望云（沛一）

定縣棉價飛漲
農民喜形於色

定縣通訊○縣屬五區清風店○近因北平之買花客人驟增○農民欲獲高利○不肯輕易出售○以致棉價漸漲○在上次集期○每百斤陡價八元○至此次集期○竟漲至十四五元左右○實出一般預料之外○聞價仍須上漲○農民皆額首稱慶云○（蠶一）

碩大蘋果
重十二兩

遵化通信○縣南耆宗峪○向以產蘋果著名○有農民李有恒者○日前赴園中摘果○在枝葉茂密處○發現一碩大出奇之蘋果一個○鮮紅可愛重十二兩餘○一時轟動全村○觀者如堵（神一）

豐鎮悍匪伏法
全縣人民稱快

豐鎮通信○本縣第一區第三背村住戶侯關魚○被悍匪劉得勝劫去首飾財物等多件○該匪於今年八月間散夥來豐○逍遙法外○後來得風○縣報村長○經村長王文魁會同團兵捕獲○解送縣府○該匪供認行劫不諱○經府據呈省府○奉令執行槍決○全縣人民稱快云○（達一）

唐山又一凶殺案
兄送弟赴校讀書
均被匪殺死田內

唐山通信○市西新莊人孫寶偵○為村中望族○膝下有二子○長子繼偵○次子幼偵○繼偵在家助理事務○幼偵肄業馬家溝開灤中學○上月中旬暑假期滿○寶偵令長子偕同其弟赴校○携行李至洋學○不料一去多日○未見長子歸家○正焦急中○校中又來函促往○家人始知失蹤○急四出尋覓○均無下落○日昨小集鎮西農人劉一時○覺有臭味○迎氣尋找○見男屍二具○其一已被狗食○體無完膚○面目難辨○農人急報村長○遂互相奔告○時孫家正焦急萬分○聞訊馳往○雖面目不能辨○但旁有兩傘○確為己物○並查得係被人害殺○身各中數刀○乃急報該管求驗傷埋○並呈請縣府緝兇○據莊人云○是日為集期○該兄弟在晨七八點時○曾在成衣舖發十元鈔票三張○十時即去等語○當局現已限令所屬緝拿兇手云○（孫二）

淶水縣保衛團
捕獲逃兵二名

淶水通訊○本縣第一區保衛團○於本月五日○巡至本縣城北婁村大溝○突遇逃兵二名○身着軍服○各携帶大槍一枝○即逮捕送縣○經縣長審訊○供稱係中央第二師十二團三營八連軍醫聯合稽查隊服務○在保定駐防○一名劉金勝○一名王玉山○因看差失事○乘機脫逃云（已一）

鹽店經理自殺
不堪賠累之苦

南宮通信○本縣城東南橋村蘇長泰鹽店經理某○自受任職以來○生意順利○故將家眷已自津移來○近以農村破產○日甚一日○該店收入○大不如前○僅賺一包○賠洋三元○又以家屬費用○數月來竟虧洋五百餘元○因無法彌補○遂萌自殺之念○於前日乘家人不備之際○跳井自殺云○（宙一）

論「虛偽」
倩影

現在的世風日下○人心不古○處身於世○均須隨着社會的潮流○在從前的時候○為人須待友以忠○對人以信○現在可不然了○處世用以靈活的手腕○舉止必取滑頭宗旨○因此老實份子○不免要感嘆世態太炎涼了○不過據我看來○並不是社會中○盡是這樣的人○却怨那社會潮流太甚了○

再看到國際間的形勢○常常聽說○彼此訂立了一種商約○或者是秘密條件○所簽訂的宗旨內容○都是些互助的○如果仔細解剖起來○彼此都是抱着那沾便宜利的野心○結果○如果沒有利益可尋○結果○條約不廢而自毀了○如同○當初國聯會○各列強簽訂非戰○以及其他的公約○到如今能不能發生效力○不但沒有效力○恐怕要走入毀棄的途徑○我們多日信仰的○恐怕要將成泡影了○這是不是受了欺騙○

看到人間虛偽的狀態○由社會以至國家○世界○件件都包含着充分的因素○彼此都利用着虛偽○去應付一切○不過成功與失敗○却看他使用的手腕如何了○（一）

農村俚語
大城梁瀛

（一）農人難○農人難○提起農人真可憐○冬天凌棉襖○夏天凌布衫○凶年饑饉不得飽○你看農人難不難○

（二）打罷新麥場○氣升○鄉農動了耕犁傢伙○開水節先拉耧○推着犁耙把地耕○深犁多耙古人訓○能絕過地不生蟲○

（三）[illegible]○[illegible]在上行○春分不結冰○[illegible]○

（四）八月十五雲遮月○妨著來年燈打燈○該打燈不打燈○滿滿拉拉到清明○（注）八月十五雲遮月○來年正月十五必降大雪○否之○滿滿拉拉陰到清明節○

（五）早燒雲懶出門○晚燒雲曬死人○（注）早晨雨霞○三日內必雨○晚則相反○

（六）麥收八十三場雨○（注）八月，十月，及來年三月，有雨則麥收必豐○

（七）[illegible]七遍○[illegible]○（注）棉花多鋤則[illegible]○

（八）收天豆○不收地豆○（注）天旱指挑崗豆害○地豆滿黃，黑，青，吉崎豆○

（九）麥無二旺○（注）冬苗旺則春苗不旺○

（十）麥蓋三層被○小孩枕着饅頭睡○（注）多有三雪則收必豐○

（十一）窮年莫蓁○富年蓄○（注）因年地少生莫蓁○豐年則當多也○

（十二）黃丹收一半○黑丹不見面○（注）麥穗有黃疸有分收成○黑疸無一分收成○蓋二者皆因風而多也○

（十三）穀毛吽三變○不下雨便颳風○（注）穀毛謂家木鳥也○

（十四）立夏不下○高擱犁耙○（注）言立夏無雨○則地不得鋤○故高擱犁耙○

（十五）伏天冲破皮○勝似秋後犁一犁○（注）冲破皮謂雨水多（未完）

新論語「五」
（鐵音）

或曰○為富以和○何如○窮富主顧○臨其店○術招待同之○

又曰○貸三元○幾毛以謙之○曰○利勿貪○

又曰○貨之以實○價之以實○主顧而無愁○明減其價○暗加其碼○虛價宜要○

[illegible]值曰○當十有五○而帶於前○三天而[illegible]四天而偏茶○五[illegible]夜間○六天而搭館○二年而一無所學○不容易

法律質疑

△債務不清
失名

甲於民國七年○由其友好三人出資（此三人即為股東）開設藥舖一所○經理推甲任之○年終因營業不景○結欠乙號（批發藥商）六十三元○當時曾付三十元○餘三十三元因無錢歸付○遷至第二年（民國八年）二月○由甲及其舖號名義○寫成借約一紙給乙號○並出月息一分五厘○民國九年甲以病故○乙號後亦倒歸他人營業○事遂延擱○去年○有某丙持乙號接辦經營○因見有甲借約○乃遣人向甲子丁追討○民八年至廿二年利息（即三十三元○並有由丁以錢出未在[illegible]今年○丙又[illegible]據向丁[illegible]所寫[illegible]已秋[illegible]墨跡倘可辨證○丁因不甘償還○因而涉訟○未知勝負屬誰○至祈詳答是盼○又借無存若干年內有效○甚盼再復○

答：請求權因十五年間不行使而消滅○設自立字之日起○十五年來迄未見人向甲及其子丁索款○縱令借字屬實○亦可主張不還○蓋屆指計算○早逾法定期間也○

△繼承問題
常崎軒

敬啟者○茲有某翁有二子○次子繼妻所生○有二子一女○長子嫡妻生○伊長子及兒婦逝世多年○長孫生一女無子○已故○劉伊長孫媳婦病故○遺孤寡女未字○其翁長子之一股財產○可否令伊曾孫女繼承○鄙人不明法律○懇祈諸大律師布即詳為函示為盼是荷○或登入貴報法律質疑欄指示○

答：繼承因被繼承人死亡而開始○某翁倘在○則不發生繼承問題也○惟該翁故去○其長子應繼之財產○依民法第一一四[illegible]規定○由[illegible]

本欄徵稿範圍
諷刺文字○批評文字○中外常識○民間疾苦○精品詩歌○風俗古蹟○提倡綱紀道德○維持禮教倫常○[illegible]文字○被錄者[illegible]給酬○

[illegible]信不通[illegible]痛即將此膏貼肚臍一張再貼後腰一張百病立[illegible]仁痛背疼痛用此膏貼患處立見奇效此膏能通二十四血道舒暢經絡安胎種子誠婦科聖藥也又治男子下元不固腎虛腰疼夜夢遺精虛淋白濁偏墜疝氣積聚痞塊心口疼痛半身不遂跌打損傷五癆七傷勞傷咳嗽痔瘡久貼此膏精神充滿奇效如神定價每張大洋八角外埠函購加郵費二角
總經理處天津北門外歸賈胡同公益報房東南城角南洋協華製藥廠啟

[illegible]金店
金銀首飾工價減半 四色
紅[illegible]每盒二元至二元三
開設天津北門裏[illegible]東第
一家 電話二局一五七二

[illegible]了環之風[illegible]出為罕見罕聞淋漓盡至刻入微[illegible]換有骨軟筋酥之感實為艷情偉大著作一二三集現已完全出書每集原售四角茲在初版之際每集特價三角函購不加寄費郵票通用○北馬路售品所對過五洲廣告社

武俠小說

雍正劍俠圖

有著作權不許翻印轉載 (九三) (常杰淼作)(蔣齡庭修)(劉子清校正)

老哥兒兩個各自擎盃，眼望着英王，叫了一聲王爺請，英王一笑抱了抱拳說道，二位請便，哥兒兩個無法，雖然心中十分不滿，也得飲上幾盃，此時天可就不早了，燈已然掌上，勝陶然眼看着神槍鎮八方，暗含着遞了一個眼色，段爺心中明白，隨着站起身來，抱拳說道兄長，小弟我由家中出來，衆人所不放心的，就是我的姐丈，恐怕在島內遇見什麼兇險，多蒙王駕厚愛，不但不加罪我等，反倒如此優待，此時天已掌燈，酒足飯飽，打算跟兄長你老告辭回家，省得叫家中人等不放心，知道的我們在蓬萊高枕無憂，不知道的主兒，他還須疑惑我們遇了什麼事啦，王駕您想對也不對，這個話將然說完，英王心中就明白了，俗語說聰明不過帝王，他一想倒不如自己送一個爽人情，放他們出島，眞要是多延時間，再出了什麼意外，到那時顯着反爲不美，想到這裏，笑着說道，既然如此，你們老二位恐怕莊中人不放心，那我可就不能多留了，我的意思本打算把你們老哥兒兩個留在島內，盤桓些日子，我還想跟陶然公要時常請教些事，我好長些學問，既然你們弟兄要走，我也不敢強留，遂回頭叫了一聲龍大帥，在旁邊龍九公趕緊站起，抱拳說道龍斗在，英王說道你調齊飛龍舟，飛虎舟，飛豹舟，大小的麻洋戰船，點齊燈號，鳴鑼擊鼓，提開青龍閘，代表孤家送二位莊主回莊，龍九公答應一聲，趕緊往下傳令，船隻調齊，點好了號燈，帶着約有二百名嘍兵，鳴着銅鑼，威威武武，這個地方英王就算對了，掌燈放走了段燈，保全二位莊主，以恩相待，倘若自己到萬不得已之時，如果二位莊主念今日之情，倒是後日相容之地，故此派龍大帥送二位出島，傳出山令，所有山上八等，一概不准暗害二位莊主，倘若有意外行動，立刻將他結果性命示衆，要說此時英王，就算不錯，不過來的時候不對，因那時康熙坐殿，萬民樂業，故爾可就顯不出來了，閒言不表，話說龍九公把船隻預備齊畢，二百名嘍兵，擺齊了隊伍，護送二位莊主，由天王殿走出來，高挑燈籠往外行走，從中氣壞了一個人，就是雲台劍客燕普，在旁邊還有一個厲胆俠譚天，二人默默無言，暗恨英王不納忠言，眞要是趁此時把段燈勝陶然致死島內，要得三莊，眞是伸手就取，今若放走了勝裕段燈，就如同放虎歸山，將來定要傷人，很好的機會錯過了，恐怕將來王爺的大事難成，到了此時，我們也是無法，只可眼看着龍斗護送他們二人夠奔船塢，來到船塢，早預備好了一隻大船，搭好了跳板，老哥兒兩個棄岸登舟，看了看這隻船，還是段爺來時乘坐之船，帶着兩個孩兒，神猴子勝秀，石猴子凌元，衆人上了船隻，龍斗吩咐開船，水手提錨撤跳，就聽鑼聲響亮，船桅林立，四五十隻戰船，不亞如衆星捧月一般，隨着段爺的船隻，一直夠奔青龍閘，大閘提起，放出了船隻，出離了島口，龍斗眼望着大船的二位莊主，抱拳說道，不才龍斗奉王爺之命，護送二位出島，今有要公在身，恕我不能遠送，望求二位勿怪，勝裕聞聽哈哈大笑，遂說道，勝裕段燈有何能德，敢勞龍大帥如此厚

法租界勸業場

全九霞鞋店

大破天荒 賤賣

鹿皮底禮服呢 鞋二元

新布底禮服呢 鞋一元八

◇男女時鞋莊部◇ ◇洋貨分堆售賣場◇ 均設三樓本店樓房內

送痔瘡藥方

專治內外痔瘡生管成漏腫痛便血膿水淋漓脫肛奇癢無論久患新起皆能痊癒除根面索分文不取函索郵票三分天津特二區牛家台三號桃樓宜

利華人壽小保險公司第六次禮券贈品對號單

敬啟者本公司八月份禮券贈品業於本月十日抽出茲將姓名號碼列後 甲種贈品五〇二六顆太太獨得洋壹百元(住南開天興里四號) 乙種贈品三八四九于瑞廷獨得洋伍拾元(住南門) 丙種贈品四〇五二 四七一〇 ... 住北門外大街 ... 公司電話三三六七九

天津馮氏 斷癮救苦金丹

經全國戒烟委員會中央衛生試驗所化驗註册社會局出示保護江西湖南衛生局化驗天津展覽會得獎一百分 ... 每盒一元 ... 售品所中國公司 ... 天津各埠藥房經理

◎天津總號 北門西講所◎

峻芝堂

分設法租界天祥市場

花柳病專門

根治淋病各期梅毒特備各種電氣治療精密顯微鏡各種六〇六淋病叢書函索附郵票一分(藍限本省)產婦科由女醫生担任(時間)上午十時至下午七時地址法界梯牌電車道一〇四號衆保康診療所電話三〇六三三●本所奉送花柳病叢書及淋病叢書

林濁明珠

久濁不癒乃淋症分五種而淋濁作患便溺不清其則理一市售治淋藥頗多惟均不免有誘黏之少弊遽性特徵時兇二害胃腸腎獨本珠經各國名醫証明無此二弊有清毒止痛殺菌斷根之功凡男人五淋二濁婦女赤白帶下不論暴淨新久等症一服此珠當日減輕一瓶除根另有外洗含銀司畢鏡專洗男淋女帶人人可洗一瓶除根內服伯爾淋濁明珠每瓶一元五角外洗水每瓶一元五角

總發行惠民藥房 天津南市平安大街由燕樂昇平往西走路南……經售處 法界勸業場後門森記稻香村 北門外協成信 北平華美藥房 張家口中華藥房 唐山中德藥房 太原三晉藥房 濟南華歐藥房 鄭州醫華藥房 保定中外藥局 許昌中西藥房 洛陽太和藥房 徐州中法藥房 開封太和藥房 新鄉五洲藥房 彰德同春藥房 焦作德茂成 山海關婦嬰藥房 青島新民藥房 大同興恒藥房 西安集生恒 南宮廣生恒 函購加郵二角

▲屢治不愈的急慢性林濁症請服伯爾

袁製雞牌 骨痛精

祛風散寒 止痛除根

主治 瘋濕骨痛 痠瀝凝筋 酒瘋脚痛 手足拘攣 骨節酸楚 偏正頭瘋 鶴膝瘋痛 筋絡牽痛 腦骨刺痛 肩背腰痛

上海西新橋北 濟華堂藥房總發行

每瓶一元 寄費加一 藥房均售

華北批發處天津日升齋鞋帽店 國貨售品所 明記稻香村

瘰癧瘡 瘰癧丸

專治男女瘰癧未破立即消化已破爛流膿水者外面抹上敷貼一概不用竟憑此丸服下准保長肉收口但此丸務使白水泡開方可服下每付三角每打三元病根深重加料五角每打五元函購郵費二角天津東門南路西胡同姚金森藥房姚金森大夫男女瘰癧負責包愈相當舖保好後收款

易如反掌的除毒品 普濟藥糖 功力發人的偉大 藥性出奇的良善 鴉片白面的嗜癮 戒除難測的速快

(價目)一試除烟一元 成料十角 ◆總售處 天津日租界 ... ◆代售處 ... 大胡同 ... 東街口三義成號

德國伯爾耳聾丸

夫耳者腎之竅腎虛則耳鳴耳聾肝火右耳聾左耳聾則勁肝火腎火兩耳聾由於飲食不節勁胃火或扒挖耳聾有風熱因鬱後耳閉似聽聽聞不鳴或流膿水腎經耳聾時發膏出品治鼻頭耳鳴等症可耳鳴皆能治愈斷根每瓶一元德國伯爾氏製 ... 每三角 ... 名耳聾假冒

重生毛髮 ...

髮稱血餘此言有微西醫驗得法根有微細血管盤曲以資培養但有病後產後血虧或髮際生癬以致血管枯滯髮稀而短或遂凋落此液能養髮根之血管使血管內生機暢達雖巴說之髮一鬚眉皆可重生尤能變稀爲密化短此長▲每瓶一元

積聚病塊化堅膏

專治男婦老幼氣積血積寒積酒積心胃疼痛脇脹滿氣逆不舒飽悶打嗝嘔吐不思飲食氣腫水腫瘕瘕塔塊腸鳴泄瀉反胃脹肚痛筋骨麻木四肢抽筋婦女氣鬱血瘕經血不調經痛乾血成痨赤白帶下血寒不孕產後惡血作痛小兒乳積食積虫積面黃消瘦肚腹大青筋毛髮軟落肚腹作脹等症功能破積攻堅由堅而軟由軟而消淨昃製化堅膏每張一元半打五元總發行

惠民藥房 天津南市平安大街由燕樂昇平往西走路南

經售處 法界勸業場後門森記稻香村北門外協成信唐山中德藥房北平華美藥房張家口中華藥房保定中外藥房太原三晉藥房彰德同春濟南華歐藥房許昌中西藥房鄭州醫華藥房洛陽太和藥房開封太和藥房新鄉五洲藥房焦作德茂成青島新民藥房大同興恒藥房西安集生恒南宮廣生恒◆函購加郵二角

武俠小說

大宋八義

有著作權不許轉載翻印　（一〇九）　（趙桐軒作）　（劉子濟校正）

淚來，六爺從旁安慰不表，單說小俠金玉，大叫妖道，爾不守清規，何故助惡為非，可曉得你小俠的厲害，老道口念佛號叫道小娃娃，汝乳臭未乾，也敢來到祖師爺面前施威，通上你的名來，小俠微微一陣冷笑道，老道你不要口出大言，老俠客們有好生之德，不忍宰你，把你給我留着呢，因為我愛吃驢肉，老道大怒道，小娃娃我要不打發你回老家，你也不知祖師爺的厲害，你亮你的兵刃吧，祖師爺不欺負小孩，千里小俠往左右胯兜裏一伸手，取出一對棘子兵刃，叫道老道，你可認識這個麼，老道一看，此兵刃長有五寸，核桃粗細，端粗末銳，如同現在護手的棍兒相彷，大頭帶着鎖練，如同現在懷表上的細練兒一般，一掛棘子拴着兩個小棒錘，初時老道不以為然，後來一想，老道不由的根毛發扎，當初老道威鎮三江，會了許多的劍俠，全仗這對雙筆，專取人的周身穴眼，三十六招天罡筆，大陸神仙難逃，曾遇六大門的先生席崑崙席岸賓弟兄，曾講究取穴法，席大先生說了一路鬼門十三穴，點穴戳穴打穴，腳尖手指能以點穴，這還不算，另有絕藝，要用兵刃打上敵人的兵刃，就算點上啦，名為麻穴，全仗兵刃對兵刃一綳的勁兒，能使敵人手腕發麻，扔了兵刃，老道一聽，才知道天外有天，自己這對雙筆，要跟人家比，如同九牛一毛，老道遂竭誠親近六大門的先生，所為暗竊人家招數，六大門的先生不知老道是惡人，遂把各種點穴的兵刃對老道講了一遍，曾說過這對兵刃，名為天地陰陽七首鐝，老道忽然想起，故此害了怕啦，老道遂向小俠問道，你對兵刃可是與六大門的先生所學，名為天地陰陽七首鐝嗎，此乃六大門先生鎮門的兵刃，汝何由學得，小俠說道，老道你既知道，就不用說啦，那麼凡帶鈎帶刺帶練的兵刃，都是我六大門所傳，想必你也受過六大門先生的教育，今日你要知罪惡滿盈，你就扔了兵刃，伏罪受死，以免小英雄費事如何，若羣雄有好生之德，還許叫你逃生，你道小俠這對兵刃怎麼是六大門鎮門的傢伙呢，皆因為凡有六大門的徒弟如在外面不法，見了這對兵刃，就如同師傅到了一般，必須受死，老道雖受過席大先生之教，今日可也不能束手待死，遂叫道小娃娃，軍刃若在席大先生與二先生之手，可稱鎮門之物，到了你的手中，一文不值，你遍不定由那裏偷來的呢，祖師爺與席大先生盤桓之日，還沒有小寃家你呢，你也敢自稱合的着，小俠黑金玉說道，老道，我把好話對你說啦，你不聽良言，休怪某家無情了，語至此，一抖棘兒直奔老道而來，老道攔雙筆接架相還，就在二人往前進招的時候，猛聽得山門內如同山崩地裂一般，人聲吶喊，暗中代表，武家弟兄與顧家弟兄正與羣雄厮殺，來了一位威鎮山東的大俠，正是馬奎馬殿元蓋山東趕到，老俠客眼望着齊秉義等說道，你我師生站在這裏，一個勁的等着，這是多麼無味，打仗不上前，不如家中閒，老夫欲到裏面加入羣雄作戰如何，兩個門生齊道，老師，我弟兄也要相隨，馬爺遂帶領二徒，吶喊殺來，正遇武氏弟兄與顧氏弟兄大戰羣雄，千里毒蛇遊龍。

國垣秘製戒烟甘露

譽滿久著口碑社會○悉好大烟，海洛普，白丸，金丹等癮越十萬人○特效專門藥不燥不洩凡男婦孕婦均適宜○每瓶二元加料二元五角（天津德行）日界明石街津風大藥房○本市生春陽各號○稻香村各號（北平）前門大街正陽藥房西單牌樓天順祥號（唐山）糧市街中德藥房（河南）新鄉縣同和搭藥舖（開封）小紙坊街三十號榮寶○那請濟南青島二埠分銷處章程另議

社會小說 玫瑰黨

翻天覆地 淒魂動魄 名小說家梁丙周著

◇內容◇ 一羣大好青年尋不得出路異想天開組織非法機關夫人閨小姐趨之若鶩醜則取其財美則誘而為入幕之賓姦情百出罪惡重重

書局均有代售每册定價六角預約五百册每册祇收紙料費二角各張預約券賣完為止

五百 總發行 北馬路 大通書店啓

本月廿日出書

久春堂 麝香化血丹

傷破血化胎孕婦忌服 治經閉要症不一天 好分文不取

每付二元加料四元不服藥者另有外用乾坤化癥膏坐藥化血球一付保好另有詳章本堂專門包

總處 天津 久春堂 日界新旅社北橋立街 法界梨棧西廿五號路……北門臉福興公報房……

婦女救星各省報名近見平津各報假冒魚目混珠者比比皆是甚至胡亂吹噓射我藥願購者注意是幸此丹專治婦女經閉不通三五個月不見氣裏血塊崩漏帶下不嘔吐悶心肚大成形鬼邪胎病胎死腹中不下七癥八瘕婦女一切雜疾癥病只用一付立下重者三付百病化為血水保險元氣不 濟南西門內將軍街久春堂青島金鄉路太和堂函購加郵二角直接天津寄

名小說家 劉雲若 著 碧海青天

此書二册定價一元二角現為優待先買者九月十五前七角九月十五後八角限十月五止外埠加郵一角三

現售預約

各書局均代售

◇總發行◇ 公餘租書社 泰康商場電話局二五六二七

鋪面樓房招租

新蓋成門面樓房座落法界梨棧西秋山街二十五二十七號路北頭有新式門面樓房大小數所及二十一二十三五號路極星里集翔里巷內有門面樓房數所做內局公事房最為合用交通便利租價從廉如欲租者請至梨棧大馬路極星里恒業經租處接洽又法界三十一號路東頭路南門牌三十六號有六樓一底房一所共計全房二十餘間電燈自來水恭桶澡盆暖汽鍋爐裝修齊備交通便利廉價招租如欲租者請問看房人便知

減費 招函授學生

歷史攸久 成績卓著

本校係華北設立最早之法律函授學校成績優良畢業生服務各地行政司法機關者不可勝數今為擴充法政學識起見添設政治科同時減費招生備有詳章及校刊函索附郵二分即寄天津法租界三十七號路北頭●校長朱德武律師

律師姚振受任元與恒鋪東解元卿君常年法律顧問通告

茲受右開當事人聘任為常年法律顧問對其身體名譽財產自由暨一切應享法益有依法維護之責除訂立特約外特此通告 事務所 河北公園後東四經路十四號 電話北局七百零二號

美國老牌 槍牌乾電池

光明耐用物美工精 世界公認最著名電池

槍牌電池，以科學方法精製而成，膠玉頂蓋，尤其特色，能隔絕一切潮濕侵入，可貯一年不變。槍牌電池，其鋅筒以製造來福槍機械，整個鑄成，故能毫不洩氣永不走電。槍牌電池，以最高貴原料，製成內部藥料，使其安培 AMPERE 足達九個以上，能發白光十四小時

美國文極司脫兵工廠出品

華北總經理 天津北海樓內 阜義成 招請分銷處如願分銷者與經理處接洽

惠通祥參藥莊

◀菜蟲藥又名苦樹皮特別價廉▶

本莊創設津沽歷有年所專辦吉林人參花旗洋參川廣雲貴各種地道藥材以及珍貴藥品無不齊備名目繁多不及細載物質之精良價值之克己向為各界所贊許今為提倡營業推廣銷路起見特在估衣街萬隆棧內設立函售部以便零趸發行凡外埠鄉鎮主顧以及函商購貨竭誠歡迎如蒙惠顧一試方知言之不謬也

電話二三一六一號 本莊主人謹白

◇注意收買羚羊角◇

第十八屆華北運動會臨時市場招商啓事

本會為觀衆便利起見設臨時市場招商經售飲食及一切用品凡欲營業者儘於九月十二日起至二十一日每日上午九時至十二時赴本會佈告股登記並交保證金五元（證金按規則退還）領取詳章 本會會址總車站宴園後

德國 贈送 育腎寶

專治遺精面蒼早洩頭暈目花耳鳴善忘腰腿痠疼女子經脈不調宮冷白帶滑精肥胖病或吸鴉片戒除後服『育腎寶』則白少早老贈券可兇各病之侵襲『育腎寶』定價飾盒一補元五角一盒送一盒半打七元五角半打送半打

主治生殖機能減退生殖器發育不全陰食少雛早眠

總經售處天津法界四號路北洋廣告公司 北平前外西河沿一九三號三多洋行

國立北平圖書館參觀記

書庫可藏書五十萬冊　閱覽室能容二百餘人

▼—舊京社會調查—

梁如冰寄

站在金鰲玉蝀中間的石橋上○南望中南海○一片汪洋○水天一色○小舟優游水面○亭台遠隱林中○回首北顧○北海裏的白塔○五龍亭○諸般色像○都在目中○青山綠水○實在是一雅趣所在○往西幾步○在文津街道北邊○有一所新建築的房舍○前有三座朱色大門○任人出入○參觀遊覽○到過的都知道○這正是那大名鼎鼎的國立北平圖書館

在閱覽時間以內○兩旁的門總是開着○人力車○自行車○可以隨便出入○院中西北兩面○築以高牆○東面與北海相連○只以石欄爲界○高不及人○圖書館雖然在北海範圍之外○也正如建在北海裏邊似的○正中高樓一座○上下凡三層○宮樓形勢○一仿從前宮殿樣式○樓頂一律用綠琉璃瓦○餘則雕樑畫棟○盡量表現我國古時建築精神○下有石階○登階而上○經十數級○始達樓門○並有石欄護繞四週○階上階下○花草成行○更有銅鶴石獅○陳列其間○院中道路○均甚平坦○路旁設有石櫈○可以並坐兩三人○院中空地○雜植花草○外週圍以松牆○花紅葉綠○景色宜人○在這個地方○博覽群書○研究學問○說得上○算是雅人雅事○

入樓門○先領閱覽證○復前行○即見鮮花幾盆○陳設兩旁○香溢滿室○使人精神○爲之一振○東爲雜誌閱覽室○中西雜誌○政府公報○分類陳列四圍○中有桌椅○隨意入座翻閱○其西金石陳列室○內有石碑字畫○古版書籍○名人文稿○紀念文字○裝置玻璃桌內○供人參觀○樓上○前爲大閱覽室○可容二百餘人○空氣流通○光線充足○座常滿坐○後爲借書室○置有目錄○手續簡便○其最下層爲新聞室○中西報紙○會集一室○中文報中○舉凡○平○津○滬○漢○以及其他各埠之日報○大都齊備○日文報中○有讀賣○朝日○各大報○英法報紙○亦有五六種○當日報紙○分類擺列○舊報收藏庫中○亦可指名借看○在此同層○並設有男女廁所各一○設備清潔○頗合衛生○有書庫○可藏書五十萬冊○後有編纂室○閱覽人則須止步○不得深入○如此設備○均在此一樓之中○秩序井然○總覽當初設計得法○

院之最後有小院○容工友住宿○兼代存放自行車○可以免費存車○咸感便利○牆之四圍○且有山石○石器○都是古物○給圖書館添了不少香色○西南隅有石碑○詳紀該館成立始末○文爲蔡元培所撰○據言該館係教育部原有之部立圖書館○與中華文化教育基金董事會之北海圖書館○兩者相併而成○創議於十八年二月○設計後○經教育部與董事會協商議定○隨即從事建築○再易寒暑○始告成功○當即公諸世人○任人閱覽○年來閱書之人日多○館務漸有進益○要知有今日之盛況○更不知經多少艱辛○幾許奮鬥也○

春和顧曲記

翕園舊主

十三日（星期四）晚○爲曲伶張雲雯在春和露戲之第一晚○當晚偕家人到春和購票觀劇○入座時○趙鴻林之武劇巳過○台上正楊寶忠○楊寶義之烏龍院○寶忠飾宋江○神情瀟灑○作戲自然○行腔善於運用○寶義之閻惜嬌○扮像漂亮○身段適宜○作工細膩○念白爽利○允稱後起花旦人才○烏龍院下○雲雯之全部玉堂春上場○雲雯飾蘇三○扮像嬌艷○體態輕盈○台步婀娜○嫋嫋婷婷○唱工○嗓音亮潤○游刃有餘○行腔圓穩○念白嬌脆○自始至終○場場不懈○句句不苟○稱之曰後起之彥○色藝俱優○實不爲過譽○劇中閻慶林之王景隆○趙碧雲之老鴇子○均頗稱職○當晚與明星程劇對峙○上座猶佳○洵非易易○足見雲雯藝術動人○人緣之好也○翻飛歸來○濡筆記之○

故都女侍豔編

▲小紅裙之秘聞

太憨生

以千金壽其母○遂得獨擅嬌寵○歐卜鴛頸○香占春閨○情事可知○又三年○虹母死○未幾○□以忤毆致命繫囹圄○上下交謫○得不死○然家貲大減○而大婦復不能容○斥八百金遺去○虹以□路猝犴○家事纏轉○因從之○乃賃屋上斜街○時年巳十九○四顧無依○其年秋○乃倩人介紹○允女侍於□豐樓○意以謀生計○初非有遐想焉○英虹姿既豔媚○性尤柔曼○含情洽意○不事流露○□豐樓司賬文某○易人○慕虹甚○恒仰覩之○久而漸暱○既而與狎○然文實傖俗○恒不慊虹意○時□豐主人甥何某○任職中□公司○因省舅氏○見虹艷之○何少年翩翩○尤善修飾○有內媚○虹見之○意亦相慕○郎情妾意○蚤藴藉於心目中矣○嗣後何頻過之○遂得近接薌澤○酒綠燈紅○相恨見晚○既而何恐舅偵知其事○乃約會於英虹家○春宵夢濃○魚水歡叶○夫婦不啻矣○

（未完）

三十年觀劇記

何桂山之趣聞

•劍胆•

梨園界淨角一行○在舞台上○文武崑亂○聲音高吭○而帶殺音○三十年來○只一老何九○名桂山者○除此○並無第二○其人作科出身○到處皆呼之曰○何先生○好飲酒○不尙呵諛○前清王府規矩極尊○無論誰何○只要入內○必雙膝跪安○自稱奴才○何桂山○不善逢迎之術○故不赴王府之堂會○在戲館後台○不多□戲份○來到即唱○唱完便走○有一天在慶樂園演戲○係勝奎班○管事買事○知何先生爲譚老板所器重○故其戲份○巳拿到三十六子○在三十年前○這宗戲份○實在不少○按理應當陪着老板演唱○何則不然○仍是隨到隨唱○這日開戲稍晚○大約在午後○不到一點鐘○後台管事買先生○還沒來到○只有人○代爲治出開場戲（大同朝）○（未完）

社會孽鏡

（三九七）

怪石

第一幕　紈袴子弟

第八回　貌擬六郎日近宮幃恩承異寵　財雄一世沈淪聲色種播梨園

兒又處處有面兒○心裏也是高興的了不得○有一天又帶戲進去○右太后在暖閣兒（暖閣兒就是六房子裏造的小房子○說文話叫作複室）裏召見小蘇兒○小蘇兒進了暖閣兒○照例行了跪拜的大禮○跪在那兒聽候旨意○右太后笑着說道○你起來○小蘇兒遵旨站起來○垂手侍立○右太后又對皮硝李說道○你給他一個兀凳兒○叫他坐下○皮硝李趕緊拿過一個硬木小兀凳兒○對小蘇兒說道○老佛爺賞你一個坐兒○你就謝恩坐下吧○小蘇兒那裏敢坐○只是站着遲疑不敢坐○右太后笑着說○你不用害怕○這裏不是大殿上○要拘着禮節○這裏又沒有人看見○你們當差當了一天一夜○也累啦○我有話要跟你談談○那兒有總站着的○你就坐下吧○不要緊的皇上他又不在這兒○怕甚麼的○小蘇兒聽說○只好遵旨○用屁股在兀凳兒邊兒上○斜欹着一點兒

徵稿約言

本版徵求之內容○繁華市趣味新聞○影劇月旦○閒人訪問○社會調查○歌場春秋○文壇逸話○書報評介○學府別報○宦海拾遺○以及一切珍聞秘紀○文長以千字爲限○來稿書明住址○加蓋圖章○無章以却酬論○

天津英租界大沽海道　寶　函購寄費一角五分
四期黃河水災頭獎券　一二萬元　每張一元　九月十五
天津大英商　小香賓　每張五元　十月廿一　每張一元　十月廿一
天津法租界廿四號路　萬寶　明天開　黃河水災頭獎券（每張洋一元）（未來得頭彩）獎貳萬
天津英商　華商香賓　每張一元　九月二十一　每張一元　九月十五開

法租界綠牌電車道　中原公司對過
蔭華莊
綢緞　顧繡　呢絨　嗶嘰　布疋　中西　服裝　斗篷　大氅
特設時裝部
歡迎購製中西時裝
佈置宏麗　招待殷勤　花色新穎　價格從廉
＝現已廉價交易＝
恭候各界士女紳商駕臨參觀選購
電話三局四四二二號

法租界…日租界
華竹
現時英雄大賤賣！
萬物羅列　創貨推銷
毛嗶嘰　花色萬種　任意選擇

總號天津法租界中原公司對過　分號英租界廣東路東口　外埠函購加一角五分
聚元彩票行
美國六十九次慈善香賓　每張十一元　九月十五開　分號廣東路經售
八十六次慈善頭馬三零六六九六號　函售大城劉君　三馬李一七五零八　蘊華獨得　變誌禧
英商大香賓　每張五元　十一月廿一
天津華商秋季香賓　每張一元　九月三十一
英國倫敦　每張洋八元　十月三十一
第四期黃河　今日下午一時在東馬路東所開講　隨意參觀
遊藝（頭馬）1458　函售漢口（二馬）7931　門莊售出（三馬）6831　明誠中學　函售封開　誌禧
天津萬國秋季香賓　每張二元　十七七號三七四七七號　北寧同人合得　二獎一四八四五　梨棧廣源得
青島萬國　每張洋三元　九月十二開　變誌禧
天津第三期開　黃河頭獎
八期頭獎有望　航空獎券　全張十元　分條一元　十一月二十日上海開
英商小香賓　每張一元　賽票十一月廿一

回力球賽

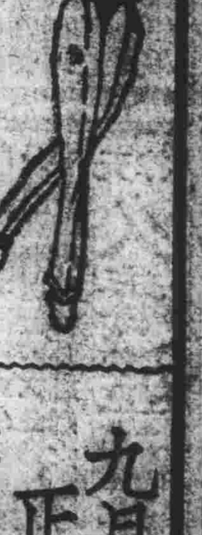

九月二十日正式開幕
天津義商運動場
場址義租界花園傍

阜昌洋行對過

德[illegible]

電話三〇二八〇號

第八期
航空
建設獎券
頭獎伍拾萬
全張十元
一條一元
十一月二日開獎

六十九次
美國慈善香賓
每張一元
九月十五

[illegible]源
電話二局〇二四八

天津萬國大香賓 頭獎一萬元 每張洋二元 十月七日開
上海A字大香賓 頭獎廿萬 每張售洋十元 十一月七日開
航空獎券 頭獎伍拾萬 全張十元 分條一元 十一月二日開
英商小香賓 英國倫敦大香賓 每張售八元 十月三十一
美國 回力球 香賓 每張洋二元 九月二十一日

法租界綠牌電車道

新中央影院

今天日夜准演　（星期三起）

武俠空中戰爭絕大驚險國產佳片
月明公司唯一最佳之武勇傑作

飛將軍

日場三點一刻　夜場九點一刻　票價一律一角
星期六及星期日五點半加演一場
星期日早十點加演一場票價十大枚

法租界馬家口

塔[illegible]戲院

楊寶忠　張雪雯　楊寶義

陳桐雲　趙洪林　李克昌　閻慶麟　趙碧雲

今日早場准演
捉放曹　英雄義　影計　燭

今日晚場准演
頭二本連環套　打櫻桃　紅鬃烈馬

明日早場准演
四杰村　會歡報　偉大名劇 法門寺大審 玉鐲記

明日晚場准演
挑滑車　穆天王　拿手傑作 香艷名劇 驪珠夢

十八日電影日夜開演

特選著名佳片
西賈大理髮館　德林波開
陸克空城計
聯合滑稽大會

下期預告　李萬春　全體藝員准演新劇

法租界馬家樓

北洋大戲院

錦楊韓
遇女客串 任鳳侶
維女客串 李君克昌
娜女士 客串 女士
月女士 客串 馮君 金奎

今日晚場准演
三四本 鐵公鷄　全部 玉鐲記 法門寺

明日早場准演
珠簾寨　東皇莊 什樣雜耍

明日晚場准演
神亭嶺　全部 閻惜姣

天祥市場三樓

小廣寒大戲院

特約著名（富）（慶社）山西梆子

今天早場
排演新戲

今天晚場准演
筱金枝　白翠蘭　劉寶山

勤宮黨殿

法界二十七號路

明星電影院

今日天天早場
今天明特場演

特聘
孔雀舞團
表演世界各國名舞

今天晚場大戲
程硯秋　王少樓 振飛 俞
梅妃

李多奎 釣金龜

明天開演
阿麗絲漫遊奇境記
贈送大批兒童教育用具

法租界天增里

光明電影院

今天日夜三場
三點 五點半 九點二十

聯華公司本年度巨片
陳燕燕 主演 鄭君里

骨肉之恩

主義人有願下女
讓較道價普的都
嚴（一）值天兒來

法界綠牌電車道

新新電影院

同德社全體

盧月霞 張翠鸞 劉文寶 于紫仙

今天日場准演
戀愛與義務
花蝴蝶　寶蓮燈　別窰

今天晚場准演
新排新戲首次公演
美人前部恩
胭脂虎　對刀步戰　田錯花

中原公司

秋季大減價

珍珍上品最好紅茶
每罐二元二角五分
嫩滑香芽 到貨無多
精工焙製 請速選購

法國印花軟緞
每尺二角七分

天津總分店發售

特二區永安街

新東方電影院

工竣開幕

（一）院址寬展
（二）建築堅固
（三）新式靠椅
（四）銀幕優良
（五）訓練女侍
（六）平民影院

空氣流通
佈置雅緻
座位舒適
精選佳片
竭誠招待
票價經濟

四季咸宜
美術畫壁
潔淨無比
武俠滑稽
決無惡習
交通便利

日租界福島街

皇宮

今天日夜三場

祇有今天

戰地實景　砲火連天

淞滬血戰史

血拼肉搏　為國犧牲

明天換映

兩大貢獻
野性丈夫　驚人魔術

日界旭街北首

新明大戲院

今天日夜開演
洣與萬氣比熱人
離劇條勇前尤鬧
奇光殺烈數多驚

女俠 明星 徐琴芳 偉大傑作

第十集

荒江女俠

樓上下散座
一律大洋五分

日場下午三點一刻開演
夜場下午九點一刻開演

六戲預告

陳蓮舫　張艷芬　蓋春來

張海臣　方連元　靳佩亭　韋淩雲　王芝玉　魏香雲

准九月十九日開演大戲

（天津法界梨棧大街）

興源票行

財臨旺地

函購加郵一角五分

（天津法界梨棧大街）

順興票行

大獎常臨

日租界旭街四面鐘對過
興源分行　電話二局一九一五號

天津萬國大香賓
每張二元
十月十七日

天津英商大香賓
英商小香賓
每張五元
每張一元
十月廿一

英國倫敦大香賓
香賓五十萬元
（每張售洋八元）
（十月三十一開）

第四期
黃河水災獎券
每張洋一元
二萬元
九月十五開

（第八期）
航空獎券
頭獎五十萬
每張十元分條一元
十一月二日准開彩

天津華商大香賓
每張一元
九月卅開

六十九次美國慈善每張一元
九月十五日開

福的子輪

遊藝場是本市最有趣的遊藝（啦吉）利雷加金蘇
富豐金彩善完備設部內場
十（每一角之票可得十一倍之多）對於遊賞不但能使君倍增興趣兼試君
自二角每位票門迎歡任無一觀前往君諸望務運之

本場謹啟　九月一日起

每日從下午五時起至十二時止

北義租界花園南壽豐麵粉公司設開

清代軼事

英雄淚

有著作權不許轉載翻印

（五九）

關鎮飛遺著　南坪野樵評　劉髯公校訂

三十六回　拜濤神新增奐相論　闢風鑑博辨考亭書

何人哉。（發明未盡道意亦正面。）至員之功盛于辛。而知進不知退。卒受鴟夷之禍。（若早引退。則與留侯同矣。）辛之福備於員。而還鄉之後。更無聞焉。是二子皆忠孝中人。究於忠孝之道。皆未盡也。（收足一篇作意。）君子監於前人。當知所以處人倫之變矣。（立言有關世教）

話說叶飛自海口而南。已近故里。不願回家。又恐路遇熟人。轉多纏繞。遂急趨而過。南至寧波。觀海口。西至金衢嚴。觀桐江七里灘。浙中山水。最爲雄勝。眞有羣山競秀。萬壑爭流。使人應接不暇之概。更有奇跡。就是天台。叶飛雖浙人。只是應鄉舉時到過杭州。赴上海時經過嘉湖。此外並未多游。今始到天台一觀。古人言其高四萬八千丈。其實不然。叶飛賈勇登山。遂躋其巔。由此望海。可稱佳境。因憶孫興公一賦。殊未盡此山之妙。世競稱赤城瀑布二句。不知霞泉二物。何山無之。遂至作金石之聲。若桃洞仙子。益屬荒唐了。由天台至雁宕。雁宕之瀑布。却勝於天台。以其可以逼視。只覺聲如雷鼓。山石俱動。水氣撲人。口噤難開。眞奇絕之景了

請吸山海關香烟！
烟絲高—氣味香
價格小—贈獎多
●各紙烟店均有代售●
天津德潤菸公司出品　法租界三號路

魁元順玻璃舖財東仁義堂張義亭緊要啟事
敬啟者鄙人於民國十六年以仁義堂名義出資本大洋五百元任本市特別一區大營門開設魁元順玻璃舖並無分號亦無與何人合資設立分號近因與經理張文魁意見紛歧今暫將營業接收自管並與經理張文魁脫離關係解除伊之經理責任其餘魁元順欠內欠外一切賬目均歸鄙人自理所有張文魁個人一切外債以及其他糾葛均與鄙人無涉恐未週知特此登報聲明
魁元順財東仁義堂張義亭啓

各地茶業，欲批貨者注意
福州本廠，茲將正伏所薰各茶，大批運津，味香飽而香厚，質細嫩而純潔貨色繁多，種類齊全，定價特別公道，倘蒙惠顧，派員來送。匯款函購。均極歡迎。
元興茶莊　總店天津北門外　支店天津法租界　批發部　電話三局三七五五　電報掛號一一二〇

此丸專治急慢性五淋二濁　尿色混濁　尿道口爲膿汁封閉　婦女赤白帶下　子宮炎等症　尿道刺疼　便溺不清　膀胱炎　睾丸炎　每瓶一元五角
淋濁爲患視之雖輕治之最難欲求速愈請服畢檀靈白濁丸
天津總經理大胡同南口濟世大藥房　北馬路間成公內五洲廣告社
◎外埠經理處◎　法界吉祥里渤亞藥行　張家口佛惠大藥房　青島金鄉路太和齋　石家莊美利公司　山東東昌府錦東泰　吳橋新華藥社　磁縣平民醫院　高陽縣志慈醫院　棗彊縣達仁藥房　塘沽滋蒼大藥房　勝芳中山街壽仁藥房　楊柳青周氏診療所

介紹星輿氣候學家路嘯石
啟者路君嘯石精研星輿氣候學術對於陽宅陰宅均有經驗現在立志行道藉以自修
兼發細批八字以及選吉塋葬均有探奧研究經驗宏富閱歷極多
寓日界石山街中西旅館六號候教
介紹人　王孝青　劉髯公　劉賓驊　周希文　楊子霖

婦女之友　避孕藥
代售處法界廿七號路日法交界奇馨居勸業場後門穿把桁香村
此片爲新發明最具實效之良劑每月經後服用一次可保此一月絕不受孕下月停服仍可受孕是孕與不孕可聽自便凡身體多病或其他不願受孕婦女皆應購服準保有效
每瓶二付洋一元四角

止嗽　羚羊素
此片係提煉羚羊角精並其他療咳要藥製成功能清肺化痰治肺既清痰自不咳嗽自止誠止嗽之上品也
每瓶大洋一元

安退因片
此片爲治療流行性感冒之最有效藥劑治一切中寒發熱喉痛頭痛鼻流清涕以及小兒感冒等症
每瓶大洋六角

止痢片
主治新久紅白痢噤口痢胎前產後痢疾大便下血帶膿食積不化腹痛下墜裹火燥滯嗽吐瀉肚日夜無度數十次不等及一切腸胃病症勿論男女老幼均能藥到病除如無效保管退錢
每包大洋三角

花柳搜毒　清血片
此藥一能清血二能殺菌三能搜毒如患花柳病者不論新久服後定保斷根永不復發試服之後自知言之不謬也
每瓶大洋一元
◎外埠函購加郵二角華票八折◎

天津法租界二十七號路明星戲院斜對過
健斯藥廠

三益公司清理處通告

啟者本公司自十九年清理以來所有欠外會務原擬約銀五十一萬七千四百餘元清理至本日止計共欠銀元五千餘元債務淸是即前所公司各案亦已完全結束登是項所欠尾數既不及原數百分之一而各債權人又住址不明及屢次登報招來亦未見涖止是此項少數債務已陷於無法清理之狀態公司爲減少損失計除追償欠內各部分已委律師辦理外前已登報聲明約定於本年二月底四月底止茲不得已特展期至本年國曆十月底止將淸理處結束再不展期以前攜帶證據來處淸理倘再不來即是自願拋棄權利以後永不負責特此通告

代理律師王道立事務所　主任律師王道立　河北仁田路延壽里三號

一品堂廣藥莊

老舖廣東分設天津日租界旭街中間路西

專售廣東丸散各種膏丹丸散

強精補腎丸
主治氣虛腎虧，陽痿不舉，夜多遺精，頭暈眼黑，腰腿痠痛，先天不足，後天虧損等症，久服延年，種子多嗣
價目　每瓶六付洋一元　每一打大洋十元

男婦種子丹
主治男子氣虛陰虧，精寒腎冷，婦人血經不調，久不受孕，一料共六十粒，每日男婦各服一粒，服藥之時，日限期內，謹戒房欲三十日爲度，此藥百發百中，其效如神，
價目　每一料大洋三元四角

通經活血丸
主治婦女，行經併月，經閉不通，氣寒結塊，乾血癆症，午後發燒，寒熱往來，臨時難產，胎死腹中，衣胞不下，服藥不淨，救能催胎化血，靈驗如神，
價目　每付二角五分一打二元五角　加料每丸五角一打大洋五元　上品每丸一元一打大洋十元　極品每丸五元一打洋五十元

●本堂奉送藥目全書來函速寄●

舒肝化鬱丸
主治男婦肝鬱不舒胸膈悶堵腹滿膨脹兩脇刺痛倒飽噯雜嘔吐痰水噎膈反胃心胸疼痛陰虛肝旺虛熱上炎口苦無味不思飲食肝鬱氣滯串四肢抽痛婦女氣滯血塞經閉不通
價目　每付洋一角　小盒六付洋五角一打洋五元　大盒十二付洋一元一打洋十元

丁孟蘭養血調經丸
主治婦女經血不調超前錯後經多而少血色不正氣血兩虧腿腰痠痛崩漏白帶行經腹痛子宮寒冷久不受孕滑胎漏血胎動不安久服養血益子安胎補中氣開胃舒肺
價目　小盒六付一元一打大洋十元　大盒四付二元一打洋二十元

總經售處　一品堂　分設天津日界旭街中間路西　電話二局一三二四

武術小說　五女七貞

有著作權不許轉載翻印　（九九）　（周坪鵬作）（劉子清校正）

他路路一喘氣，順着道路夠奔螺絲島而來，正然走着他早就看見黃天蕩了，可就是不知道他幹什麼去，來到切近，叫道黃二哥您這是到那裏去，黃天蕩一聽，用手往後一指，說道你沒看見我揹的這個受累的百寶燈嗎，我這是照樣給你，可巧來在這裏遇見你了，沒別的你就拿回去吧，省得我去了，張鐸一聽，連連搖頭說道，龍泉濤勢敗，已然被小兒天霸剿了，咱們哥兒兩個有話在先，我龍泉濤要是失敗，我還要到您的螺絲島去安身呢，您怎麼又把寶燈給我送回來呢，黃天蕩一聽，長嘆了一口氣，叫丁兄弟別提了，我的意思本打算咱們兩山聯合，無事共享富貴，有了事的時候，咱們兩家協力敵擋黃天霸，有誰知我回到山上，見了大寨主徐天然，他一聽說我把燈揹到山上，當時大怒，用言語相擠，彼時我跟人家論理，說不過人家，只得聽他的調度，依着他當天夜裏就叫我把燈給你送回去，多虧各位寨主講情，這才限我今天早晨起身，你說這可怎麼辦吧，張鐸想了半天，這才說道，黃大哥你老別着急，你老揹着燈，我同你老一同回螺絲島，我見了大寨主，自有言詞，黃天蕩聞聽，連連擺手說道，不成，徐天然這個人他可比你能說，你到那裏說不好，仍然被他再赶來，豈不多事，找不好看嗎，張鐸微然一笑說道，這可不然，我不能跟您一樣，咱們就走沒錯，黃天蕩這個人本來就缺個心眼，又好貪財，這個時候，他恨不能有個人，能把大寨主勸好，然後燈也留下，又得一筆大財，當時一聽張鐸能說，或者能把徐天然大寨主勸好了，也未可知，遂說道，既然如此，咱們哥兒兩個就回去，黃天蕩轉身形頭前帶路，張鐸後面跟隨，來到螺絲島頭道寨柵欄門，就遇見巡山的寨主小蜜蜂宋起，一看說道，二寨主您怎麼又回來了，黃天蕩用手一指道，這不是龍泉濤的麒麟張寨主，宋起一聽，這小子本是個機伶鬼兒，赶緊走過來行禮，張鐸答禮相還，遂說道，敝山失敗，來到高山貴寨，還求寨主們多關照，宋起說道，自己弟兄談不到，我本應當陪您進山，皆因大寨主所差，有要事在身，張鐸一抱拳，您請便公，宋起走後，張鐸跟隨黃天蕩穿過二寨，到了三寨，每一道寨門相隔，都是半里地，由頭道寨門到了大廳，是二里地，這個時候，正是徐天然在大廳上辦理前後山的公事，大寨主在當中主位上一座，頭裏一張茶桌，長有一丈，寬足有六尺，除去徐天然，那把椅子之外，一邊還有三把，一共是七把金交椅，就是第二把交椅閒着沒人坐，第三座上坐的是三寨主梟有明，第四把交椅陳有亮，第五座上是滾水鰲魚黃延壽，六把交椅坐的是白面猿猴甘亮，第七把交椅上，可就是踏雪無痕小粉團楊榮，除去七大寨主之外，另有八小寨主，一邊四把小椅子，所坐的不過是金槍將耿文生，銀槍將耿瑞生，賽元霸郭龍，賽燕青郭虎，如外還有四把椅子閒着，人在外面各把守汎地，黃天蕩進了分金廳，先給大寨主徐天然行禮，然後把珍珠燈的這個匣子往分贓案上一放，徐天然說道，二弟你怎麼又把燈揹回來了，黃天蕩氣恨恨的用手一指張鐸，叫大哥您看

花柳專家　六零六六藥針　包醫淋病

請你先到別處扎針吃藥多次百治不愈再來本院扎針立見功效即如醫藥精良六零六每針由德國購來大批六零六針並購來血清藥針專治梅花柳大症保險病愈永不再犯如病不好原錢退回德國針三元六元至三十元

淋濁共轉病二十餘種來院注射血清藥針立見奇效七日保好如病不好原錢退回德國針三元六元至三十元本院在津創設二十餘年一治病愈者數萬餘人來院注射即知余言不謬也

院址天津南市廣興大街廣興里廣善醫院

袁振梅大醫生發明自己洗療　淋濁洗療液　之神液有驚人之奇效

◎招請外埠經理　◎簡章函索即寄

此液專治男子淋病女子白帶有不打針不服藥不痛苦三大特色不論新久淋濁症之無上聖藥也用此液洗射無不藥到病除　洗療器（男用七角）（女用四元）外埠函購起碼兩瓶寄費加一

延嗣寶筏　價目每打二十五元

總發行所天津延嗣醫院　電話二局一五九八

一星牌頭痛藥　惟願主必須認明（一星牌頭痛藥）庶免受騙　主治百般頭痛一切牙痛不論男婦以及婦人經期頭痛牙痛等症保能服後三分鐘止痛每袋三角

一星牌脚氣藥水　頑癬　一切皮膚症有此藥殺菌生肌特效購者認明（一星牌）以杜假冒　此藥乃爲脚氣特效藥主治脚趾濕痛破爛水癬並治牛皮癬及小兒頭禿爛脚一瓶大洋三角

忌癮普生片　是經濟化的戒癮品定價低效力大普通大烟白面嗎啡一二元錢即可斷淨負責不含毒質可作服各種戒烟藥的補助劑能助撥快斷癮以免服此藥一二片八角拙救濟每盒洋

伏虎牌疙瘩精　專治男女臉上所生的疙瘩粉刺酒刺風癬等百發百中每盒大洋一元　函購另加郵二角信內付款須用掛號信否則失落不負責任函購信寄天津小站大東藥行

經售處 [illegible]

德臣氏西法斷癮　本醫專門戒除鴉片金丹嗎啡白面四箸保在十二小時完全脫離隨意行動概不限制在家自戒六天不誤公事善後負責並立保單敬送戒烟指南

接洽　北平前外勸業二樓　天津法界泰康商場永德藥房電話法租界二局一二四二號

戒烟膠囊　此藥敢保內無絲毫毒質無華味斷法神速決不能發成藥癖之患想要脫離苦海戒除嗜好良期莫誤本藥房爲君恢復健康此一種減收半價每盒一料特癮兩料 料廿四付保健藥永一瓶胃敵四付原價十六元廉收半價八元中癮一料 十二日完全▲代售處▼濟南緯一路延年堂青島金塊路泰和春 北平前門外勸業場前面二樓 總號北馬路郵局斜對過永德藥房 津支號法界泰康商場二樓

Virnin　改造面部轉醜爲美負責有效限日除根

德國秘方 地球標記　美容液　主治雀斑粉刺酒糟鼻小紅疙瘩面部各症

陽萎特效新藥　唯爾靈油膏

代售處

沈少山乾坤化癥膏化病如神

降瘀血破癥結化男子腹中硬塊婦女氣聚痞血經閉三五個月不見七癥八瘕肚腹漲大鬼胎病多年不化針灸無效者此膏只用一貼藥力直達病所立將腹中一切疾病塊由堅而軟由軟化消百發百中並治小兒大肚痞疾貼即見效小貼三元中貼五元大張十元　此膏力能攻堅化塊

立止白帶丸　婦女白帶一症千方百藥不易制止日久最傷元氣面黃肌瘦飲食減少冷痛不眠氣血兩虧帶下不斷此丸專治紅粉白帶一盒保好每盒十付二元

久春堂保險停孕丹　此丹靈效神奇本堂實有多年經驗

天津久春堂藥房

搽愛的香粉　有花般嬌艷　有蝶般美麗　各處百貨店均有經售

上海東方化學工業社出品